

ภาคผนวกที่ 2

เอกสารประกอบการปฏิบัติตามมาตรการฯ

- เอกสารที่ 2-1 ตัวอย่างแผนฝึกซ้อมดับเพลิงและอพยพหนีไฟ
- เอกสารที่ 2-2 ตัวอย่างเอกสารกรรมธรรม์ประกันภัย
- เอกสารที่ 2-3 ตัวอย่างใบอนุญาตทำงานและสิทธิการรักษาพยาบาล
- เอกสารที่ 2-4 ตัวอย่างเอกสารตรวจสอบสภาพรถบรรทุก
- เอกสารที่ 2-5 กฎระเบียบภายในพื้นที่ก่อสร้าง
- เอกสารที่ 2-6 กฎระเบียบภายในบ้านพักคนงาน
- เอกสารที่ 2-7 ตัวอย่างเอกสารตรวจสอบเครื่องจักร
- เอกสารที่ 2-8 สำเนาเอกสารแต่งตั้งเจ้าหน้าที่ความปลอดภัยประจำโครงการ
- เอกสารที่ 2-9 คำสั่งปิดสถานที่ก่อสร้างชั่วคราว (คณะกรรมการโรคติดต่อจังหวัดภูเก็ต)

เอกสารที่ 2-1

ตัวอย่างแผนฝึกซ้อมดับเพลิงและอพยพหนีไฟ



PHRARAM 2
CIVIL ENGINEERING Co.,Ltd
บริษัทพระราม 2 การโยธา จำกัด



แผนการดับเพลิงขั้นต้น

ลำดับขั้นตอนการปฏิบัติเมื่อพนักงานพบเหตุเพลิงไหม้

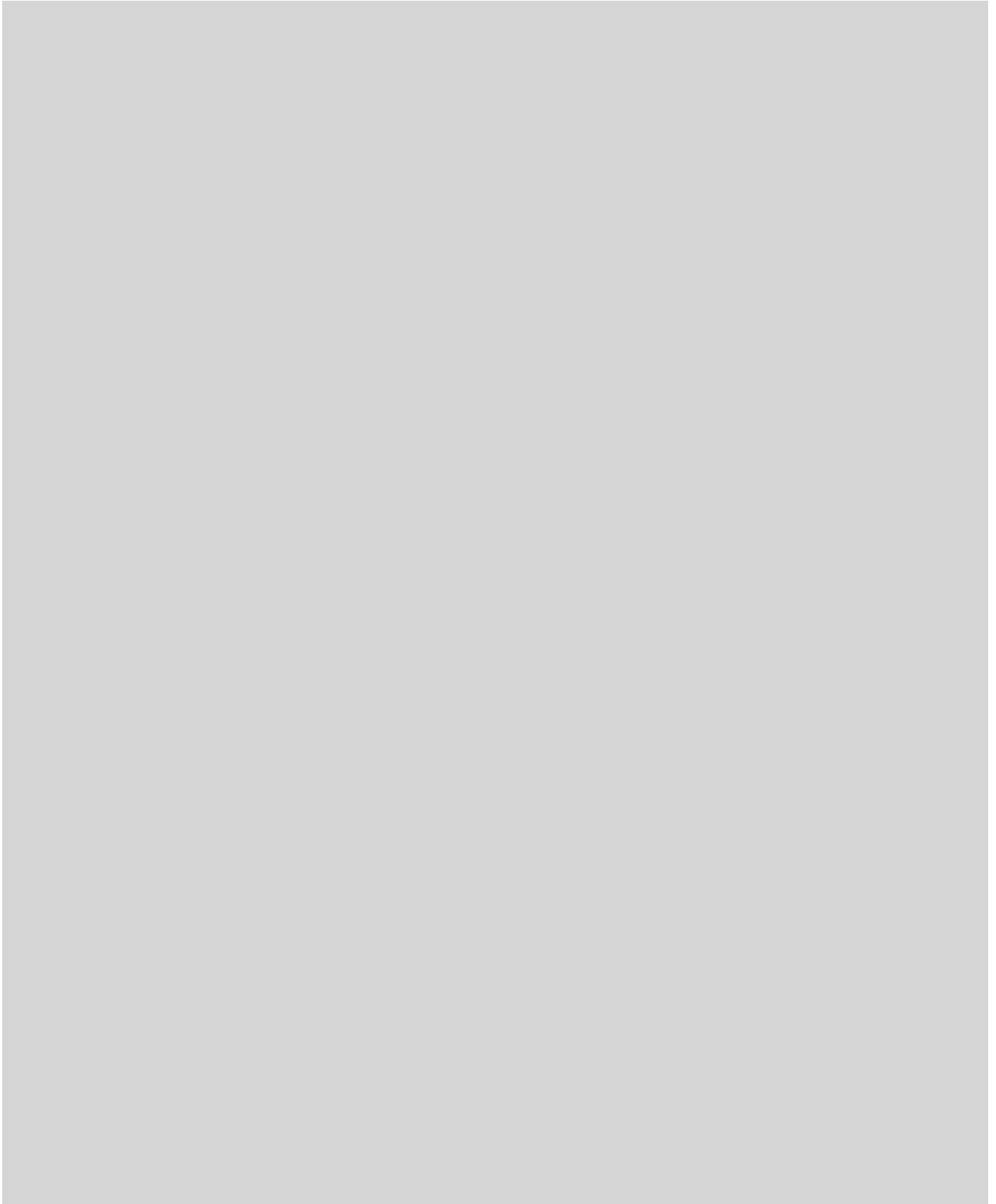



PHRARAM 2
CIVIL ENGINEERING Co.,Ltd
บริษัทพระราม 2 การโยธา จำกัด



แผนการอพยพหนีไฟ

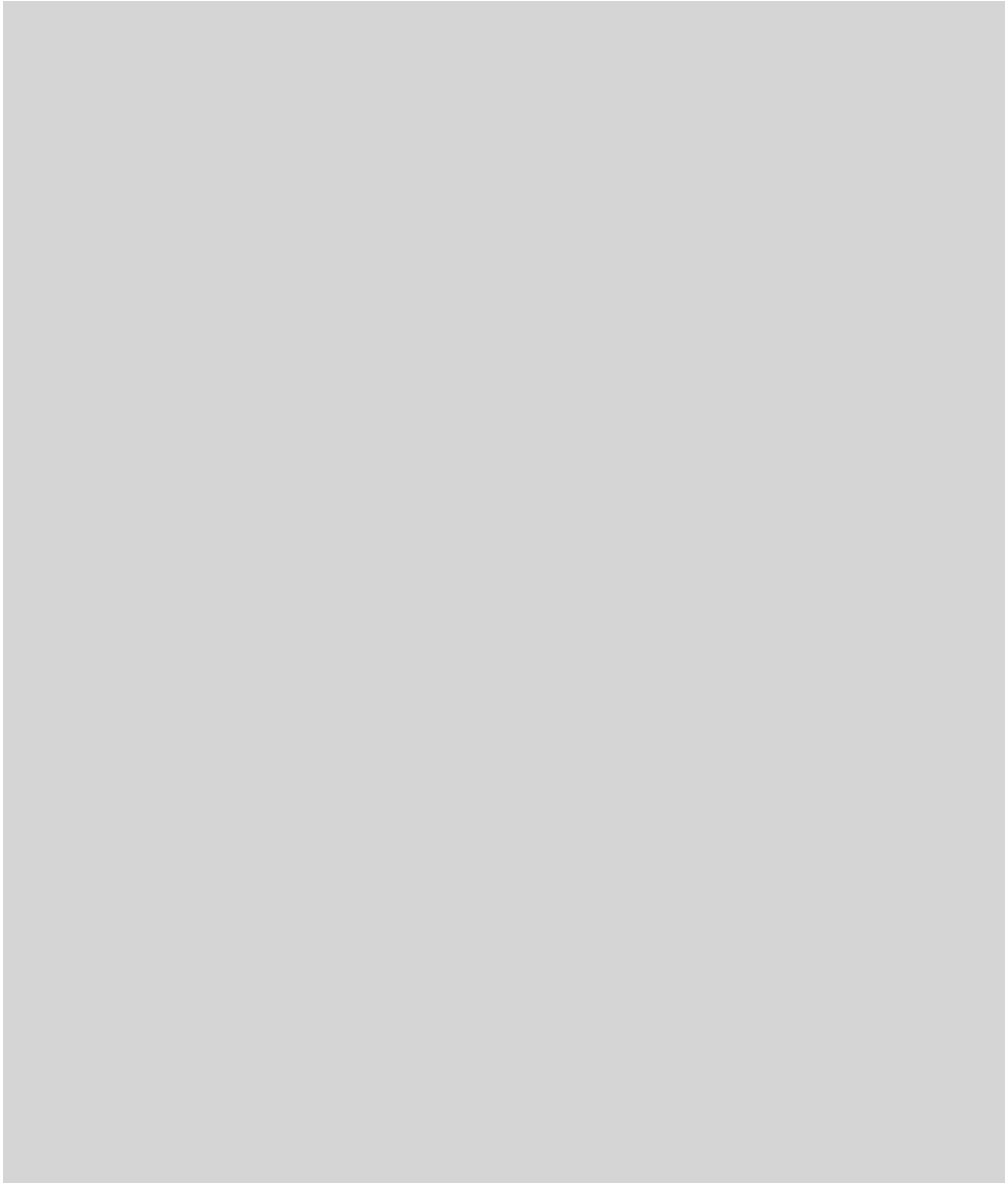

เอกสารที่ 2-2

ตัวอย่างเอกสารกรมธรรม์ประกันภัย



MS First Capital Insurance Limited (Co.Reg. No. 195000106C)

6 Raffles Quay #21-00 Singapore 048580

Tel: (65) 6222 2311 Fax: (65) 6222 3547

Claims & Motor Underwriting Dept: 36 Robinson Road #16-01 City House Singapore 068877

Tel: (65) 6507 3848 Fax: (65) 6507 3849

www.msfirstcapital.com.sg



MS First Capital Insurance Limited (Co.Reg. No. 195000106C)

6 Raffles Quay #21-00 Singapore 048580

Tel: (65) 6222 2311 Fax: (65) 6222 3547

Claims & Motor Underwriting Dept: 36 Robinson Road #16-01 City House Singapore 068877

Tel: (65) 6507 3848 Fax: (65) 6507 3849

www.msfirstcapital.com.sg

เอกสารที่ 2-3

ตัวอย่างใบอนุญาตทำงานและสิทธิการรักษาพยาบาล





เอกสารที่ 2-4

ตัวอย่างเอกสารตรวจสอบสภาพรถบรรทุก

 PHRARAM 2 CIVIL ENGINEERING Co., Ltd. บริษัทพระราม 2 การโยธาจำกัด	แผนซ่อมบำรุงรักษารายงวด (PERIODICAL CHECK)
--	---

ชื่อเครื่องจักร (NAME) : รถกระบะ / รถบรรทุก / รถตู้ รถตู้ 5088 รหัสเครื่องจักร (CODE) : VE1118-001

☐ รายเดือน (Monthly) (หัวข้อตรวจสอบ (No) _____)
 ☐ 6 เดือน (6 Monthly) (หัวข้อตรวจสอบ (No) _____)

☒ 3 เดือน (3 Monthly) (หัวข้อตรวจสอบ (No) 1-11) ส.ศ. - พ.ศ. 66
☐ รายปี (Yearly) (หัวข้อตรวจสอบ (No) _____)

ที่ NO.	หัวข้อการตรวจสอบ ITEMS	เครื่องมือที่ใช้ / วิธีการ EQUIPMENT / METHOD	มาตรฐาน STANDARD	สถานะ STATUS	หมายเหตุ REMARK
1	เช็กระยะ ทุก 10,000 Km.	สายตา / ตรวจสอบเปลี่ยนถ่ายระบบต่างๆ	เช็กระดับน้ำมันเครื่องต่างๆให้อยู่ในระดับ		
2	สภาพภายนอกภายใน	สายตา/ดูโดยรอบ	สภาพภายใน และภายนอกอุปกรณ์ต้องครบถ้วน	✓	
3	ล้อยาง	สายตา/ดูดอกยาง และสภาพยาง	ดอกยางต้องไม่หมดและไม่มีรอยบาดรอยบวม	✓	
4	ไฟส่องสว่าง ไฟเลี้ยวไฟเบรก	สายตา / เปิดไฟดูทุกดวง	ไฟต้องติดทุกดวง	✓	
5	คลัช	ทดสอบโดยการขับดู	คลัชต้องไม่หมดและไม่ตันหรือลื่นเกินไป	✓	
6	ระบบเบรก	ทดสอบโดยการขับดู	เบรกต้องอยู่	✓	
7	เครื่องยนต์	สายตา / เช็กระดับเครื่องยนต์และอุปกรณ์น้ำมันต่างๆ	เครื่องยนต์ต้องไม่มีน้ำมันรั่วซึมตามซอกต่างๆ RQMA 2023030018	10/3/66 ✓	ไปเช็คที่ / ซ่อมเครื่องยนต์
8	หม้อน้ำ	สายตา / เช็คน้ำให้เต็มตลอด	หม้อน้ำต้องไม่แห้ง RQMA 2023030018	10/3/66 ✓	เช็คที่ / สกรูหม้อน้ำ 10/3/66
9	น้ำมันเครื่อง	สายตา / ดึงที่วัดน้ำมันเครื่อง	เช็คน้ำมันเครื่องให้อยู่ในระดับตลอด	✓	
10	แบตเตอรี่	สายตา / เช็คน้ำกลั่นให้เต็มตลอดและขั้วแบตเตอรี่	แบตเตอรี่ต้องน้ำกลั่นไม่แห้ง ขั้วแบตเตอรี่ไม่ชำรุด RQMA 20230045	22/3/66 ✓	ไปเช็คที่ / เปลี่ยนน้ำกลั่น 22/3/66
11	แอร์	สายตา / เปิดแอร์เช็ควิน	แอร์ต้องเย็นไม่ตัน น้ำยาไม่แห้ง	✓	

ผู้ตรวจสอบ (Check By) : [REDACTED]

วันที่ (Date) : 15/พ.ศ. 66

 PHRARAM 2 CIVIL ENGINEERING Co., Ltd. บริษัทพระราม 2 การโยธา จำกัด	แผนซ่อมบำรุงรักษารายงวด (PERIODICAL CHECK)
---	---

ชื่อเครื่องจักร (NAME) : รถ 6 ล้อตัมพ์, 6 ล้อเขี่ย, 6 ล้อตองแถว 41-687-7 รหัสเครื่องจักร (CODE) : TR-14048-001-01

☐ รายเดือน (Monthly) (หัวข้อตรวจสอบ (No) _____)
 ☐ 6 เดือน (6 Monthly) (หัวข้อตรวจสอบ (No) _____)

☒ 3 เดือน (3 Monthly) (หัวข้อตรวจสอบ (No) 1-11) ส.ค. - พ.ค. 66
 ☐ รายปี (Yearly) (หัวข้อตรวจสอบ (No) _____)

ที่ NO.	หัวข้อการตรวจสอบ ITEMS	เครื่องมือที่ใช้ / วิธีการ EQUIPMENT / METHOD	มาตรฐาน STANDARD	สถานะ STATUS	หมายเหตุ REMARK
1	เช็กระยะ ทุก 5,000 Km.	สายตา / เปลี่ยนถ่ายตามระยะ	เช็กระดับน้ำมันเครื่องต่างๆให้อยู่ในระดับ	23/23	เปลี่ยนถ่ายน้ำมันเครื่อง
2	สภาพภายนอกภายใน	สายตา/ดูโดยรอบ	สภาพภายใน และภายนอกอุปกรณ์ต้องครบถ้วน	/	
3	ล้อยาง	สายตา/ดูดอกยาง และสภาพยาง	ดอกยางต้องไม่หมดและไม่มีรอยบาดรอยขบวม	/	
4	ไฟส่องสว่าง ไฟเลี้ยวไฟเบรก	สายตา / ปิดไฟทุกดวง	ไฟต้องติดทุกดวง	/	
5	คลัช	ทดสอบโดยการขับดู	คลัชต้องไม่หมดและไม่ตื้นหรือสึกเกินไป	/	
6	ระบบเบรก	ทดสอบโดยการขับดู	เบรกต้องอยู่	/	
7	เครื่องยนต์	สายตา / เช็คเครื่องยนต์และอุปกรณ์น้ำมัน ต่างๆ	เครื่องยนต์ต้องไม่มีน้ำมันรั่วซึมตามซिलต่างๆ	23/23	เปลี่ยนถ่ายน้ำมันเครื่อง
8	หม้อน้ำ	สายตา / เช็คน้ำให้เต็มตลอด	หม้อน้ำต้องไม่แห้ง	/	
9	แบตเตอรี่	สายตา/เช็คน้ำกลั่นให้เต็มตลอดและขั้ว แบตเตอรี่	แบตเตอรี่ต้องน้ำกลั่นไม่แห้ง ขั้วแบตเตอรี่ไม่ ชำรุด	/	
10	แอร์	สายตา / ปิดแอร์เช็คดู	แอร์ต้องเย็นไม่ตัน น้ำยาไม่แห้ง	/	
11	คลังเขี่ย	สายตา/เช็คคลังจากคันถึงปลาย	คลังต้องไม่แตกหรืองอ	-	
12	กระบอกสูบ/ขาเขี่ย	สายตา/ดูให้รอบและทดสอบใช้งาน	กระบอกสูบต้องไม่เป็นรอย ไม่มีคราบรั่วซึม	-	
13	ระบบไฮโดรลิก	สายตา/สายไฮโดรลิกต้องไม่แตก หรือรั่ว	น้ำมัน ไฮโดรลิกต้องอยู่ในระดับที่กำหนด สาย ต้องไม่รั่วซึม /แตก	-	
14	โครงหลังคาและที่นั่ง	สายตา/เช็คโดยรอบ	หลังคาไม่ขาดและโครงเหล็กต้องอยู่ในสภาพ สมบูรณ์	/	

ผู้ตรวจสอบ (Check By) : _____

วันที่ (Date) : 15 / พ.ค. / 66.

เอกสารที่ 2-5

กฎระเบียบภายในพื้นที่ก่อสร้าง



PHRARAM 2
CIVIL ENGINEERING Co.,Ltd
 บริษัทพระราม 2 การโยธา จำกัด



กฎและข้อบังคับเพื่อความปลอดภัยในการทำงาน

Rule and regulations for work safety

1. คนงานจะต้องสวมเครื่องแบบของบริษัท พระราม 2 การโยธา จำกัด ตลอดเวลาการทำงาน

Workers shall wear the Civil Engineering Co., Ltd uniform during work all time.

အလုပ်သမားများသည်ကုမ္ပဏီဝတ်စုံများကို ဝတ်ဆင်ရမည် အချိန်ပြည့်အလုပ်လုပ်

2. ปฏิบัติตามป้ายห้ามป้ายเตือนอย่างเคร่งครัด

Strictly follow the prohibition signs and warning signs.

တားမြစ်ချက်များနှင့်သတိပေးဆိုင်းဘုတ်များကိုတိတိကျကျလိုက်နာပါ။

3. ไม่อนุญาตให้บุคคลภายนอกเข้าในพื้นที่ก่อสร้างก่อนได้รับอนุญาต

Not allowed to enter the construction area before being allowed.

ခွင့်ပြုချက်မတိုင်မီဆောက်လုပ်ရေးရိယာသို့ဝင်ခွင့်မပြု။

4. เวลาการทำงาน 08.00 – 17.00 น. เวลาที่มีเสียงดัง 10.30 – 17.00 น.

Working hour 08.00 - 17.00 hrs. Noisy working time 10.30 - 17.00 hrs.

အလုပ်ချိန် 08.00 – 17.00 နာရီ။ ဆူညံချိန် 10.30 – 17.00 နာရီ။

5. ห้ามมีร้านค้าในเขตก่อสร้าง

No have shops in the construction zone.

ဆောက်လုပ်ရေးဇုန်တွင်ဈေးဆိုင်မရှိပါ

6. ห้ามใช้รถความเร็วในการขับรถเกินกว่า 40 กม./ชม.

Drive at a speed limit of 40 km / h.

တစ်နာရီလျှင် ၄၀ ကီလိုမီတာနှုန်းဖြင့်မောင်းပါ

7. ห้ามก่อกองไฟในพื้นที่ก่อสร้าง

Do no kindle in the construction area.

ဆောက်လုပ်ရေးရိယာတွင်မီးမလောင်ပါနှင့်။

8. ห้ามเก็บวัสดุไวไฟในพื้นที่ก่อสร้าง

Do not store inflammable in the construction area.

မီးလောင်လွယ်သောပစ္စည်းများကိုဆောက်လုပ်ရေးနေရာတွင်မထားပါနှင့်။

9. ต้องเชื่อฟังคำสั่งของหัวหน้างานหรือผู้บังคับบัญชา อย่างเคร่งครัดและไม่ปฏิบัติงานโดยพลการ

Must obey the orders of the supervisor strictly.

10. ต้องมีอุปกรณ์ป้องกันอันตรายส่วนบุคคล เช่น หมวกนิรภัย รองเท้า เข็มขัดนิรภัย

Must have personal protective equipment such as helmet, shoes, safety belt

ထိုကဲ့သို့သောဦးထုပ်၊ ဖိနပ်၊ လုံခြုံရေးခါးပတ်အဖြစ်ပုဂ္ဂိုလ်ရေးအကာအကွယ်ပစ္စည်းကိရိယာများရှိရမည်



PHRARAM 2
CIVIL ENGINEERING Co.,Ltd
บริษัทพระราม 2 การโยธาจำกัด



11. ห้ามหยอกล้อเล่นกันในขณะที่ปฏิบัติงาน

No tease each other while working.

တစ်ယောက်နဲ့ မကစားနဲ့အလုပ်မှာတစ်ယောက်မလှောင်

12. ห้ามดื่มของมึนเมา ใช้สารเสพติดและเล่นการพนัน

No alcohol and gambling during working.

အလုပ်လုပ်နေစဉ်အရက်နှင့်လောင်းကစားမရှိပါ။

13. การขนขยะ เศษวัสดุอื่นๆ ออกได้เฉพาะเวลา 8.30 – 10.30 น.และ 16.00-17.00 น.

Transporting garbage and other refuse only during 8.30 - 10.30 hrs. And 16.00-17.00 hrs.

စွန့်ပစ်ပစ္စည်းများသယ်ယူပို့ဆောင်ခြင်း၊ 8.30 - 10.30 နာရီနှင့် 16.00-17.00 နာရီသာရရှိနိုင်ပါသည်။

14. ห้ามทิ้งขยะ วัสดุ ปุ๋ยคอกเสีย ออกนอกแนวรั้ว หรือถนนสาธารณะ และรักษาความสะอาดตลอดเวลา

Do not throw waste, Wastewater discharge stuff out side fence. Or public road and maintain cleanliness all time.

စွန့်ပစ်ပစ္စည်းများကိုမပစ်ပစ်နှင့်သို့မဟုတ်အများပြည်သူသုံးလမ်းနှင့်သန့်ရှင်းခြင်းကိုအချိန်တိုင်းထိန်းသိမ်းထားပါ။

15. ห้ามเปิดเพลงหรือใช้เครื่องเสียงในพื้นที่ก่อสร้าง

No turn on the music or use the audio equipment in the construction area.

တေးသီချင်းကိုဖွင့်ခြင်းသို့မဟုတ်ဆောက်လုပ်ရေးရိယာအတွင်းအသံကိရိယာများကိုမသုံးပါနှင့်။

16. ห้ามสูบบุหรี่ในอาคาร สูบได้เฉพาะพื้นที่ที่กำหนดให้เท่านั้น

No smoking in the building. Can only smoke in the designated area.

အဆောက်အဦးထဲမှာဆေးလိပ်မသောက်ရ။သတ်မှတ်ထားသောရိယာခွဲသာဆေးလိပ်သောက်နိုင်ပါတယ်

17. ห้ามจอดรถหน้าไซต์งานก่อสร้าง

Do no park the car fore Construction area.

အလုပ်ခွင်တွင်ကားရပ်မထားပါနှင့်။

18. ห้ามใช้ทางเดิน ถนน หรือที่สาธารณะใดๆเพื่อประโยชน์ในการก่อสร้าง

No use walkways, roads, or any public places for the benefit of construction.

လူသွားလမ်းမသုံးပါနှင့် သို့မဟုတ်မည်သည့်အများပြည်သူသောနေရာများ ဆောက်လုပ်ရေး၏အကျိုးအတွက်

19. ห้ามทำลายทรัพย์สินโดยรอบโครงการให้เกิดความเสียหาย เช่น ต้นไม้ สวน

No destroy property around the project causing damage such as trees and gardens.

စီမံကိန်းအနီးတဝိုက်ရှိသစ်ပင်များနှင့်ဥယျာဉ်များပျက်စီးခြင်းကိုဖြစ်စေသည့်ပစ္စည်းများကိုဖျက်ဆီးခြင်းမပြုရ။

20. ห้ามปล่อยน้ำที่ปนเปื้อนลงในระบบระบายน้ำของโรงแรม

No release contaminated water into the hotel's drainage system.

ဟိုတယ်၏ရေကုတ်မြောင်းစနစ်သို့ညစ်ညမ်းနေသောရေကိုမထုတ်ပါနှင့်။

เอกสารที่ 2-6

กฎระเบียบภายในบ้านพักคนงาน

กฎระเบียบบ้านพัก

1. ต้องรักษาความสะอาดบ้านพักและสถานที่ให้เป็นระเบียบ

အိမ်ကိုထားရှိပြီးသန့်ရှင်းစွာထားပါ

2. ห้ามบุคคลภายนอกเข้ามาอาศัยโดยไม่ได้รับอนุญาต

ခွင့်ပြုချက်မရှိဘဲအပြင်လူကိုခွင့်မပြုပါ။

3. ห้ามดื่มสุรา และส่งเสียงดังยามวิกาล

ညတွင်အရက်နှင့်ဆူညံသံကိုမသောက်ပါနှင့်။

4. ห้ามเล่นการพนัน หรือเสพยาเสพติดทุกชนิด

လောင်းကစားနှင့်မူးယစ်ဆေးဝါးတားမြစ်သည်

5. ห้ามนำสิ่งผิดกฎหมายทุกชนิด เช่น อาวุธ ยาเสพติด เข้ามาในบ้านพักคนงานโดยเด็ดขาด

တရားမဝ ဝင်စွည်းများကိုအိမ်ထဲမသွင်းပါနှင့်

6. ห้ามทะเลาะวิวาทหรือก่อความไม่สงบ

မဟုတ်ဘူးစကားများရန်ဖြစ်ခြင်း၊

7. ห้ามนำทรัพย์สินของบริษัทฯออกนอกบ้านพักโดยไม่ได้รับอนุญาต

ကုမ္ပဏီ၏ပိုင်ဆိုင်မှုများကိုခွင့်ပြုချက်မရှိဘဲအိမ်အပြင်သို့မယူပါနှင့်။

8. การอาบน้ำและการซักล้าง ให้อาบน้ำและซักล้างในบริเวณที่จัดไว้ให้เท่านั้น

သာပေးရေချိုးခန်းတွင်သာချိုးရန်

9. เมื่อพบเหตุการณ์หรือมีเหตุฉุกเฉินที่อาจทำให้เกิดความเสียหายต่อชีวิตและทรัพย์สิน

ภายในบ้านพัก ต้องแจ้งเจ้าหน้าที่ที่รับผิดชอบของบริษัทฯหรือ รปภ.ทันที

အိမ်တွင်အသက်နှင့်ပစ္စည်းဥစ္စာပျက်စီးစေနိုင်သောအရေးပေါ် အခြေအနေသို့

မဟုတ်အဖြစ်အပျက်တစ်ခုခုကိုကြုံတွေ့ရသောအခါကုမ္ပဏီ၏တာဝန်

ရှိသူများသို့မဟုတ်လုံခြုံရေးအစောင့်များကိုချက်ချင်းအကြောင်းကြားရမည်

เอกสารที่ 2-7

ตัวอย่างเอกสารตรวจสอบเครื่องจักร



สำนักงานความปลอดภัยอาชีวอนามัย

อาคารกรมสวัสดิการและคุ้มครองแรงงาน อโศกผดุงอิม 22/22 ถนนรัชดาภิเษก
แขวงจตุจักร เขตจตุจักร กรุงเทพฯ 10170 โทร. 0 2448 8888 www.osh.go.th

ปจ.1

รายการตรวจสอบ/ทดสอบส่วนประกอบและอุปกรณ์สำหรับปั้นจั่นเหนือศีรษะ ปันจั่นห้อยและบันจั่นขาสูง (บันจั่นชนิดอยู่กับที่)
ตามประกาศกรมสวัสดิการและคุ้มครองแรงงาน เรื่อง หลักเกณฑ์และวิธีการทดสอบส่วนประกอบและอุปกรณ์ของบันจั่น

ข้อควรระวัง :

1. เพื่อความปลอดภัยในการใช้งาน ห้ามใช้งานเครนยกน้ำหนักเกินพิกัดที่กำหนดเพื่อป้องกันการใช้งานของเครน
2. ก่อนทำการขั้วต่อหรือชิ้นงานในแต่ละครั้งควรตรวจสอบเช็ค อุปกรณ์ยึดโยง ชิ้นงานว่าอยู่ในสภาพพร้อมใช้งานหรือไม่ เพราะอุปกรณ์ยึดโยงชิ้นงานก็มีส่วนสำคัญที่จะทำให้ขั้วต่อหรือชิ้นงาน ร่วงตกลงมาในขณะที่ได้เช่นกัน

ภาพถ่ายการตรวจ / ทดสอบน้ำหนัก (Load Test)

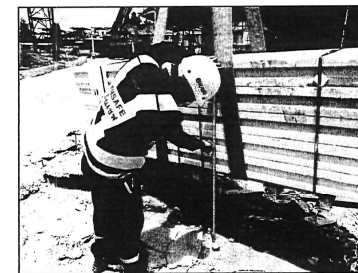
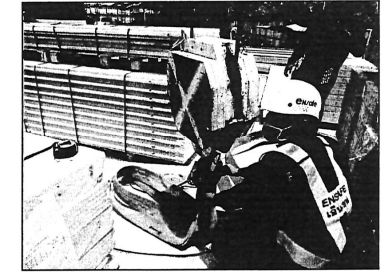
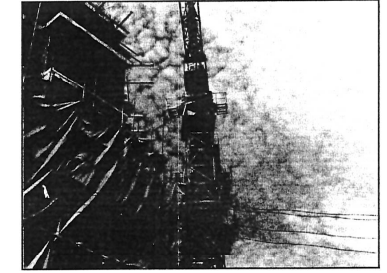
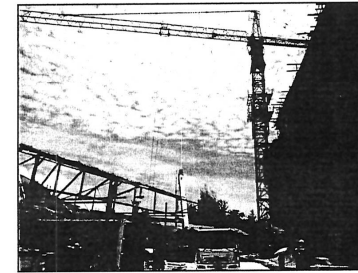

วิศวกรผู้ตรวจสอบ/ทดสอบ

ข้าพเจ้าได้ทำการทดสอบส่วนประกอบและอุปกรณ์ปั้นจั่นที่ใช้งาน

☒ อุตสาหกรรม ☐ ก่อสร้าง ☐ อื่นๆ ระบุ

ของนิติบุคคล บริษัท พระราม 2 การ์โยธา จำกัด เจ้าของ/ผู้กระทำแทน

ที่อยู่เลขที่ 302 หมู่ 302 ซอย พระรามที่ 2

ตำบล/แขวง แสมดำ อำเภอ/เขต บางขุนเทียน จังหวัด กรุงเทพมหานคร 10150

โทรศัพท์ 02-895-8800 เมื่อวันที่ 9 กันยายน 2565

ขณะตรวจสอบปั้นจั่นใช้งานอยู่ที่ ไซต์งาน SKY PARK จ.ภูเก็ต TC-00-001

ชื่อผู้บังคับปั้นจั่น (1) ☐ ผ่านการอบรม (มีหลักฐานแสดง) ☐ ไม่ผ่านการอบรม

(2) ☐ ผ่านการอบรม (มีหลักฐานแสดง) ☐ ไม่ผ่านการอบรม

(3) ☐ ผ่านการอบรม (มีหลักฐานแสดง) ☐ ไม่ผ่านการอบรม

ข้าพเจ้าได้ทำการทดสอบปั้นจั่นและอุปกรณ์ตามรายการทดสอบที่ระบุไว้ในเอกสารแนบท้าย และได้ปรับปรุงแก้ไขส่วนที่ชำรุดหรือบกพร่องในงาน ได้ถูกต้องปลอดภัย พร้อมทั้งมีการถ่ายภาพของวิศวกรขณะทดสอบแล้ว

จึงขอรับรองว่าปั้นจั่นเครื่องนี้ใช้งานได้อย่างปลอดภัยตามข้อที่ 58 แห่งกฎกระทรวงกำหนดมาตรฐาน

ในการบริหาร และการจัดการด้านความปลอดภัย อาชีวอนามัย และสภาพแวดล้อมในการทำงานเกี่ยวกับเครื่องจักรปั้นจั่น



วิศวกรผู้ตรวจสอบ

นายจ้าง/ผู้กระทำแทน

สำหรับเจ้าหน้าที่

รายการทดสอบส่วนประกอบและอุปกรณ์สำหรับรถปั้นจั่น และเรือปั้นจั่น(ปั้นจั่นชนิดเคลื่อนที่)
ตามประกาศกรมสวัสดิการและคุ้มครองแรงงาน เรื่อง หลักเกณฑ์ และวิธีการทดสอบส่วนประกอบและอุปกรณ์
ของปั้นจั่น

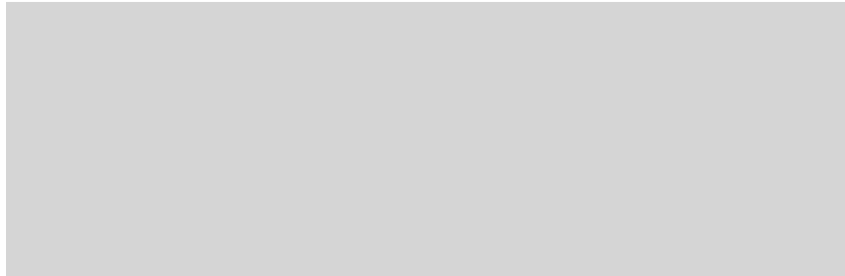

ข้าพเจ้าได้ทำการทดสอบส่วนประกอบและอุปกรณ์ปั้นจั่นที่ใช้ในงาน

☐ อุตสาหกรรม ☒ ก่อสร้าง ☐ อื่นๆ ระบุ.....

ของนิติบุคคล...พระราม 2 การโยธา จำกัด.....เจ้าของ/ผู้กระทำการแทน.....

ที่อยู่เลขที่...302.....ถนน...พระรามที่ 2.ตำบล/แขวง. แสมดำ.....

อำเภอ/เขต.....บางขุนเทียน.....จังหวัด.....กรุงเทพฯ.10150.....โทรศัพท์.....02-895-8800.....

เมื่อวันที่.....9 กันยายน 2565.....ขณะทดสอบปั้นจั่นใช้งานอยู่ที่..โซ่งงาน SKY PARK จ.ภูเก็ต.....

ชื่อผู้บังคับปั้นจั่น (1).....☐ ผ่านการอบรม(มีหลักฐานแสดง) ☐ ไม่ผ่านการอบรม

(2).....☐ ผ่านการอบรม(มีหลักฐานแสดง) ☐ ไม่ผ่านการอบรม

(3).....☐ ผ่านการอบรม(มีหลักฐานแสดง) ☐ ไม่ผ่านการอบรม

ข้าพเจ้าได้ทำการทดสอบปั้นจั่นและอุปกรณ์ตามรายการทดสอบที่ระบุไว้ในเอกสารแนบท้ายและได้

ปรับปรุงแก้ไขส่วนที่ชำรุดหรือบกพร่องจนใช้งานได้ถูกต้องปลอดภัย พร้อมทั้งมีการถ่ายภาพของวิศวกรขณะทดสอบแล้ว

จึงขอรับรองว่าปั้นจั่นเครื่องนี้ใช้งานได้อย่างปลอดภัยตามข้อที่ 58 แห่งกฎกระทรวงกำหนดมาตรฐาน

ในการบริหารและการจัดการด้านความปลอดภัย อาชีวอนามัย และสภาพแวดล้อมในการทำงานเกี่ยวกับเครื่องจักร ปั้นจั่น

และหมอน้ำ พ.ศ. 2564

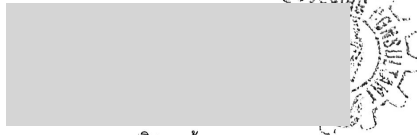

วิศวกรผู้ทดสอบ

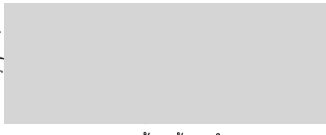

นายจ้าง/ผู้กระทำการแทน

สำหรับเจ้าหน้าที่

ภาพถ่ายประกอบการตรวจทดสอบ

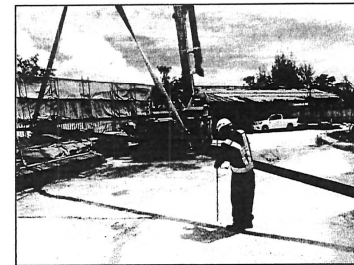
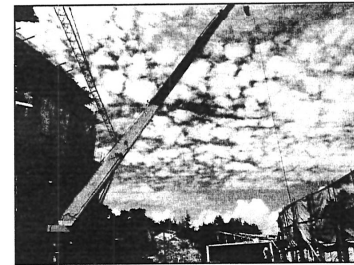
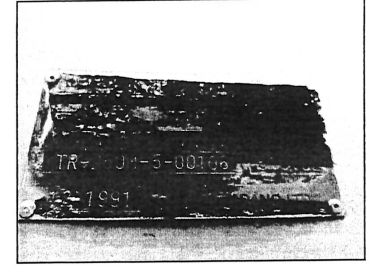
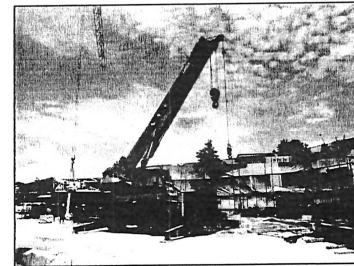

.....วิศวกรผู้ทดสอบ

เอกสารที่ 2-8

สำเนาเอกสารแต่งตั้งเจ้าหน้าที่ความปลอดภัยประจำโครงการ



ที่ ภก ๐๐๒๙/ ๒๕๐๘

สำนักงานสวัสดิการและคุ้มครองแรงงานจังหวัดภูเก็ต
๓๘/๓๖๖ ถ.รัตนโกสินทร์ ๒๐๐ ปี ภก ๘๓๐๐๐

๑๕ ตุลาคม ๒๕๖๓

เรื่อง การรับขึ้นทะเบียนเจ้าหน้าที่ความปลอดภัยในการทำงาน

เรียน กรรมการผู้จัดการบริษัท พระราม 2 การโยธา จำกัด โครงการ Sky Park

สิ่งที่ส่งมาด้วย เอกสารการรับขึ้นทะเบียนเจ้าหน้าที่ความปลอดภัยในการทำงาน จำนวน ๑ แผ่น

ตามที่สถานประกอบกิจการของท่าน ได้แจ้งชื่อเจ้าหน้าที่ความปลอดภัยในการทำงานไปยังสำนักงานสวัสดิการและคุ้มครองแรงงานจังหวัดภูเก็ต เพื่อขึ้นทะเบียนเจ้าหน้าที่ความปลอดภัยในการทำงาน นั้น

สำนักงานสวัสดิการและคุ้มครองแรงงานจังหวัดภูเก็ต ได้รับขึ้นทะเบียนเจ้าหน้าที่ความปลอดภัยในการทำงานระดับวิชาชีพ ให้แก่ [REDACTED] เรียบร้อยแล้ว

จึงเรียนมาเพื่อทราบ

ขอแสดงความนับถือ

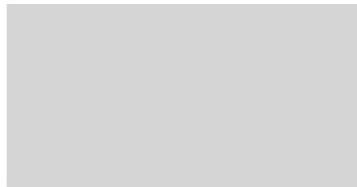

นักวิชาการแรงงานชำนาญการพิเศษ รักษาการแทน
สวัสดิการและคุ้มครองแรงงานจังหวัดภูเก็ต

งานความปลอดภัยในการทำงาน

กลุ่มงานสวัสดิการและคุ้มครองแรงงาน

โทร/โทรสาร ๐-๗๖๒๑-๑๙๙๕, ๐-๗๖๒๒-๐๗๖๐

ตั้งแต่วันที่ 12/10/2563 ถึงวันที่ 12/10/2563

เขตรับผิดชอบ จังหวัดภูเก็ต สถานประกอบการ บริษัทจำกัดพระราม 2 การโยธา (โครงการ Sky Park)

15/10/2563

ลำดับ	ชื่อสถานประกอบการ	ที่ตั้ง	ประเภทอุตสาหกรรม	ลำดับ	ชื่อ-สกุล จป.	เลขบัตรประจำตัว จป.	ระดับ	เลขทะเบียน จป.	วันที่แต่งตั้ง	วันที่ยกเลิก
1.	01-05-535125627 บริษัทจำกัดพระราม 2 การโยธา (โครงการ Sky Park) (01261595)	หมู่ที่ 4 ตำบลเชิงทะเล อำเภอกกลาง จังหวัดภูเก็ต83110	การก่อสร้างอาคาร ทั่วไป	1.			ระดับวิชาชีพ		12/10/2563	

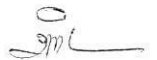

นายวิทยา สขเกษม

เอกสารที่ 2-9

คำสั่งปิดสถานที่ก่อสร้างชั่วคราว (คณะกรรมการโรคติดต่อจังหวัดภูเก็ต)



คำสั่งจังหวัดภูเก็ต
ที่ ๒๐๙๔/๒๕๖๓

เรื่อง แก้ไขประกาศและคำสั่งปิดสถานที่และมาตรการควบคุมการแพร่ระบาดของโรคติดต่ออันตราย
ในท้องที่จังหวัดภูเก็ต

ตามที่ผู้ว่าราชการจังหวัดภูเก็ตโดยความเห็นชอบของคณะกรรมการโรคติดต่อจังหวัดภูเก็ต ได้ออกประกาศและมีคำสั่งให้ปิดสถานที่และกำหนดมาตรการในการป้องกันและควบคุมการแพร่ระบาดของโรคติดต่อเชื้อไวรัสโคโรนา ๒๐๑๙ ในพื้นที่จังหวัดภูเก็ต ดังต่อไปนี้ ประกาศจังหวัดภูเก็ต ฉบับที่ ๔/๒๕๖๓ ลงวันที่ ๒๕ มีนาคม ๒๕๖๓, ฉบับที่ ๖/๒๕๖๓ ลงวันที่ ๒๗ มีนาคม ๒๕๖๓, ฉบับที่ ๗/๒๕๖๓ ลงวันที่ ๒๗ มีนาคม ๒๕๖๓, ฉบับที่ ๘/๒๕๖๓ ลงวันที่ ๒๘ มีนาคม ๒๕๖๓, ฉบับที่ ๑๐/๒๕๖๓ ลงวันที่ ๒๘ มีนาคม ๒๕๖๓, ฉบับที่ ๑๑/๒๕๖๓ ลงวันที่ ๒๙ มีนาคม ๒๕๖๓, ฉบับที่ ๑๒/๒๕๖๓ ลงวันที่ ๑ เมษายน ๒๕๖๓, ฉบับที่ ๑๓/๒๕๖๓ ลงวันที่ ๕ เมษายน ๒๕๖๓, ฉบับที่ ๑๔/๒๕๖๓ ลงวันที่ ๕ เมษายน ๒๕๖๓, ฉบับที่ ๑๕/๒๕๖๓ ลงวันที่ ๑๑ เมษายน ๒๕๖๓ และคำสั่งจังหวัดภูเก็ต ที่ ๑๗๘๓/๒๕๖๓ ลงวันที่ ๒ เมษายน ๒๕๖๓, คำสั่ง ที่ ๑๗๙๗/๒๕๖๓ ลงวันที่ ๒ เมษายน ๒๕๖๓, คำสั่ง ที่ ๑๘๒๗/๒๕๖๓ ลงวันที่ ๕ เมษายน ๒๕๖๓, คำสั่ง ที่ ๑๘๒๙/๒๕๖๓ ลงวันที่ ๖ เมษายน ๒๕๖๓, คำสั่ง ที่ ๑๙๐๘/๒๕๖๓ ลงวันที่ ๙ เมษายน ๒๕๖๓, คำสั่ง ที่ ๑๙๔๓/๒๕๖๓ ลงวันที่ ๑๐ เมษายน ๒๕๖๓, คำสั่ง ที่ ๑๙๔๔/๒๕๖๓ ลงวันที่ ๑๐ เมษายน ๒๕๖๓, คำสั่ง ที่ ๑๙๔๖/๒๕๖๓ ลงวันที่ ๑๔ เมษายน ๒๕๖๓ และคำสั่ง ที่ ๒๐๐๗/๒๕๖๓ ลงวันที่ ๑๔ เมษายน ๒๕๖๓ ไปแล้วนั้น

ด้วยศูนย์บริหารสถานการณ์การแพร่ระบาดของโรคติดต่อเชื้อไวรัสโคโรนา ๒๐๑๙ ได้กำหนดแนวทางการดำเนินการให้เป็นไปตามประกาศสถานการณ์ฉุกเฉินในทุกเขตท้องที่ทั่วราชอาณาจักร ลงวันที่ ๒๕ มีนาคม ๒๕๖๓ และข้อกำหนด ออกตามความในมาตรา ๙ แห่งพระราชกำหนดการบริหารราชการในสถานการณ์ฉุกเฉิน พ.ศ. ๒๕๔๘ รวมทั้งมติของศูนย์บริหารสถานการณ์การแพร่ระบาดของโรคติดต่อเชื้อไวรัสโคโรนา ๒๐๑๙ ตามหนังสือกระทรวงมหาดไทย ด่วนที่สุด ที่ มท ๐๒๓๐/ว ๒๒๑๖ ลงวันที่ ๑๔ เมษายน ๒๕๖๓ เพื่อให้การปฏิบัติงานเป็นไปตามแนวทางข้างต้น จึงอาศัยอำนาจตามความในมาตรา ๒๒, มาตรา ๓๔ และมาตรา ๓๕ แห่งพระราชบัญญัติโรคติดต่อ พ.ศ. ๒๕๕๘ และข้อ ๗ (๑) ประกอบข้อ ๒, ข้อ ๔, ข้อ ๕, ข้อ ๑๐, ข้อ ๑๑, ข้อ ๑๒, ข้อ ๑๓ และ ข้อ ๑๔ ของข้อกำหนดออกตามความในมาตรา ๙ แห่งพระราชกำหนดการบริหารราชการในสถานการณ์ฉุกเฉิน พ.ศ. ๒๕๔๘ (ฉบับที่ ๑) ลงวันที่ ๒๕ มีนาคม พ.ศ. ๒๕๖๓ ผู้ว่าราชการจังหวัดภูเก็ต โดยความเห็นชอบของคณะกรรมการโรคติดต่อจังหวัดภูเก็ต ตามมติที่ประชุมครั้งที่ ๒๑/๒๕๖๓ เมื่อวันที่ ๑๖ เมษายน พ.ศ. ๒๕๖๓ จึงให้ยกเลิกประกาศจังหวัดภูเก็ตและคำสั่งจังหวัดภูเก็ต ดังกล่าวข้างต้น และออกคำสั่งไว้ดังนี้

๑. ปิดสถานที่ชั่วคราวและกำหนดมาตรการการเฝ้าระวัง ควบคุม และป้องกันการแพร่ระบาดของโรคติดต่อเชื้อไวรัสโคโรนา ๒๐๑๙ รายละเอียดปรากฏตามภาคผนวก ก. แนบท้ายคำสั่งฉบับนี้
๒. ปิดช่องทางเข้า - ออก จังหวัดภูเก็ต สำหรับปิดช่องทางบกด่านตรวจจังหวัดภูเก็ต (ท่าฉัตรไชย) และปิดช่องทางน้ำ ระหว่างประเทศ และระหว่างจังหวัด รายละเอียดปรากฏตามภาคผนวก ข. แนบท้ายคำสั่งฉบับนี้
๓. ปิดพื้นที่รอยต่อระหว่างตำบลทุกตำบล ได้กำหนดมาตรการการเฝ้าระวัง ควบคุม และป้องกันการแพร่ระบาดของโรคติดต่อเชื้อไวรัสโคโรนา ๒๐๑๙ รายละเอียดปรากฏตามภาคผนวก ค. แนบท้ายคำสั่งฉบับนี้
๔. กำหนดมาตรการเกี่ยวกับการนำเรือออกจากท่าเรือและชายฝั่งจังหวัดภูเก็ต รายละเอียดปรากฏตามภาคผนวก ง. แนบท้ายคำสั่งฉบับนี้
๕. มาตรการป้องกันและควบคุมการแพร่ระบาดของโรคติดต่อเชื้อไวรัสโคโรนา ๒๐๑๙ รายละเอียดปรากฏตามภาคผนวก จ. แนบท้ายคำสั่งฉบับนี้

/อนึ่ง เนื่องจาก ...

- ๒ -

อนึ่ง เนื่องจากเป็นกรณีที่มีความจำเป็นเร่งด่วนหากปล่อยให้เนิ่นช้าไปจะก่อให้เกิดผลเสียหายอย่างร้ายแรงแก่สาธารณสุขหรือกระทบต่อประโยชน์สาธารณะจึงไม่อาจให้คู่มือใช้สิทธิได้แก่ตามมาตรา ๓๐ วรรคสอง (๑) แห่งพระราชบัญญัติวิธีปฏิบัติราชการทางปกครอง พ.ศ. ๒๕๓๙

หากผู้ใดฝ่าฝืนหรือไม่ปฏิบัติตามคำสั่งฉบับนี้ อาจเป็นความผิดตามมาตรา ๕๑ แห่งพระราชบัญญัติโรคติดต่อ พ.ศ. ๒๕๕๘ ต้องระวางโทษปรับไม่เกินสองหมื่นบาท และอาจเป็นความผิดตามมาตรา ๕๑ แห่งพระราชบัญญัติโรคติดต่อ พ.ศ. ๒๕๕๘ ต้องระวางโทษจำคุกไม่เกิน ๑ ปี หรือปรับไม่เกินหนึ่งแสนบาทหรือทั้งจำทั้งปรับ และอาจได้รับโทษตามมาตรา ๑๘ แห่งพระราชกำหนดการบริหารราชการในสถานการณ์ฉุกเฉิน พ.ศ. ๒๕๔๘ ตามข้อกำหนดตามความในมาตรา ๙ แห่งพระราชกำหนดการบริหารราชการในสถานการณ์ฉุกเฉิน พ.ศ. ๒๕๔๘ (ฉบับที่ ๑)

คำสั่งแก้ไขฉบับนี้มีผลใช้บังคับ ตั้งแต่วันที่ ๑๖ เมษายน พ.ศ. ๒๕๖๓ จนถึงวันที่ ๓๐ เมษายน พ.ศ. ๒๕๖๓

สั่ง ณ วันที่ ๑๖ เมษายน พ.ศ. ๒๕๖๓

(นายภคพงศ์ ทวีพัฒน์)

ผู้ว่าราชการจังหวัดภูเก็ต

ผู้กำกับการบริหารราชการในสถานการณ์ฉุกเฉินในเขตพื้นที่จังหวัดภูเก็ต

ภาคผนวก ก. แบบท้ายคำสั่งจังหวัดภูเก็ต ที่ ๒๐๙๔ /๒๕๖๓ ลงวันที่ ๑๖ เมษายน ๒๕๖๓
เรื่อง แก้ไขประกาศและคำสั่งปิดสถานที่และมาตรการควบคุมการแพร่ระบาดของโรคติดต่ออันตราย
ในท้องที่จังหวัดภูเก็ต

ให้ปิดสถานที่ ดังต่อไปนี้

๑. สนามมวย
๒. สนามกีฬาทุกประเภท
๓. สถานที่เล่นการพนันชนไก่ กัดปลา
๔. สวนน้ำทุกประเภท
๕. สวนสัตว์ สถานที่ที่มีการแสดงโชว์สัตว์ทุกประเภท
๖. สถานที่ประกอบกิจการนวดแผนโบราณ นวดแผนไทย
๗. โรงแรมหรู โรงภาพยนตร์ โรงละครทุกประเภท
๘. สถานบริการ สถานบันเทิง สถานประกอบการที่ให้บริการในลักษณะคล้ายสถานบริการทุกประเภทที่ไม่เข้าข่ายเป็นสถานบริการตามมาตรา ๓ แห่งพระราชบัญญัติสถานบริการ พ.ศ.๒๕๐๙
๙. สถานที่ให้บริการกิจการที่มีการนวดร่างกายทุกส่วน กิจการที่เข้าข่ายมาตรา ๓ แห่งพระราชบัญญัติสถานประกอบการเพื่อสุขภาพ พ.ศ.๒๕๕๙ ได้แก่ กิจการสปา กิจการนวดเพื่อสุขภาพและนวดเพื่อเสริมความงาม เว้นแต่เป็นบริการในสถานพยาบาล ตามกฎหมายว่าด้วยสถานพยาบาล หรือในหน่วยบริการสาธารณสุขของรัฐ
๑๐. สถานที่ออกกำลังกาย เช่น ฟิตเนส โยคะ แอโรบิก คลาสออกกำลังกาย เครื่องออกกำลังกายกลางแจ้ง เป็นต้น
๑๑. โรงเรียนสอนมวย และโรงเรียนศิลปะการต่อสู้ทุกประเภท (วูซู คาราเต้ เทควันโด มวยไทย มวยสากล ยูโด ไอคิโด เป็นต้น)
๑๒. สถานที่สำหรับเด็กเล่นรวมทั้งเครื่องเล่นเกมส์ ในห้างสรรพสินค้า สวนสาธารณะหรือในสถานที่อื่นใด เป็นต้น
๑๓. ร้านเกมส์ ร้านอินเทอร์เน็ต
๑๔. พื้นที่บางส่วนของห้างสรรพสินค้า ศูนย์การค้า ร้านค้าปลีกค้าส่งขนาดใหญ่ หรือร้านค้าย่อยในอาคารหรือบริเวณเดียวกัน ทั้งนี้ ยกเว้นพื้นที่ที่เป็นซูเปอร์มาร์เก็ต ร้านขายยา หรือร้านขายสินค้าเบ็ดเตล็ดที่จำเป็นต่อการดำรงชีพอื่น ๆ ธนาคาร สถาบันทางการเงิน จุดแลกเปลี่ยนเงินตรา ศูนย์บริการรับชำระเงินและซ่อมอุปกรณ์โทรศัพท์มือถือหรือระบบสื่อสารของผู้ได้รับสัมปทานเครือข่ายมือถือทุกเครือข่าย และร้านอาหารที่เปิดบริการจำหน่ายอาหารเพื่อนำไปบริโภคที่อื่น
๑๕. ร้านอาหาร ร้านเครื่องดื่ม ให้เปิดเฉพาะการจำหน่ายอาหาร เครื่องดื่ม เพื่อนำกลับไปบริโภคที่อื่น ยกเว้นอาหารในโรงแรมที่ให้บริการเฉพาะผู้ที่พักอาศัยในโรงแรมเท่านั้น
๑๖. ตลาดสด ตลาดนัด ตลาดถนนคนเดิน ให้เปิดเฉพาะการจำหน่ายอาหารสด อาหารแห้ง อาหารปรุงสำเร็จ เพื่อการนำไปบริโภคในพื้นที่อื่น สถานที่จำหน่ายอาหารสัตว์ สถานที่ขายยาและสินค้าอุปโภคบริโภคอื่นๆ ที่จำเป็นในการดำรงชีพ
๑๗. พื้นที่ร้านสะดวกซื้อ ร้านอาหาร ซูเปอร์มาร์เก็ต ที่จัดไว้สำหรับให้ผู้ใช้บริการนั่งหรือยืนรับประทานอาหารหรือเครื่องดื่ม ในช่วงเวลาตั้งแต่ ๒๒.๐๐ น. ถึงเวลา ๐๔.๐๐ น. ของวันรุ่งขึ้น
๑๘. สถานที่ หรือสำนักบริการสักผิวหนัง หรือเจาะส่วนใดส่วนหนึ่งของร่างกาย พยากรณ์ ดูดวงชะตา ทำพิธีสะเดาะเคราะห์ ผูกดวงเสริมดวง บูชาครู องค์กรเทพ องค์พระ หรือกิจกรรมอื่นๆ ในลักษณะทำนองเดียวกัน
๑๙. ศูนย์พระเครื่อง พระบูชา แฝงพระเครื่อง พระบูชา หรือสนามพระเครื่องพระบูชา
๒๐. สถานที่ที่จัดให้มีโต๊ะสนุกเกอร์ หรือบิลเลียด
๒๑. สนามกอล์ฟ และสนามฝึกซ้อมกอล์ฟ

/๒๒. สถานที่...

- ๒ -

๒๒. สถานที่บริการสำหรับสัตว์เลี้ยง เช่น ออบน้ำ ดัดขน รับเลี้ยง หรือรับฝาก สปา ดูแลสุขภาพสัตว์ หรือกิจกรรมอื่น ๆ ในลักษณะเดียวกัน
๒๓. คลินิกเสริมความงาม สถาบัน ร้านหรือสถานที่ที่ให้บริการเฉพาะเสริมความงาม เสริมความสวย ลดความอ้วน รีดไขมัน และตกแต่งทรงผม
๒๔. สถานที่ให้บริการบอดี้กั๋งหรือบอดี้ทัก
๒๕. สระว่ายน้ำที่เปิดให้บริการประชาชนเป็นการทั่วไปทั้งในส่วนของราชการ และผู้ประกอบการเอกชน และสระว่ายน้ำในโรงแรมทั้งประเภทที่ให้บริการรวมและสระว่ายน้ำประเภทที่ให้บริการแยกในแต่ละห้องพัก
๒๖. คลินิกทันตกรรม ที่ขออนุญาตเป็นสถานพยาบาลที่ไม่มีเตียงรับผู้ป่วยค้างคืน
๒๗. ชายหาดทุกแห่ง และสถานที่สาธารณะที่ประชาชนรวมกลุ่มกันทำกิจกรรม เช่น สนามเด็กเล่น สวนสาธารณะ ถนนรอบเขื่อน อ่างเก็บน้ำ ศูนย์กีฬาสะพานหิน เป็นต้น
๒๘. สถานรับเลี้ยงเด็กเอกชน
๒๙. สถานที่บริการให้เช่ารถจักรยานยนต์
๓๐. โรงแรมที่ได้รับใบอนุญาตประกอบธุรกิจโรงแรมตามกฎหมายว่าด้วยพระราชบัญญัติโรงแรม พ.ศ. ๒๕๔๗ ทุกประเภท และสถานประกอบการในลักษณะเดียวกัน ยกเว้น โรงแรมซึ่งทางราชการใช้เป็นโรงพยาบาลสนาม หรือสถานที่พักเพื่อสังเกตอาการ หรือใช้เพื่อประโยชน์อื่นใดในทางราชการ (ตามแนวทางและมาตรการที่จังหวัดจะแจ้งให้ทราบเป็นลำดับต่อไป) ทั้งนี้ เพื่อให้เป็นไปตามมาตรการเฝ้าระวัง ป้องกัน และควบคุม การแพร่ระบาดของโรคติดเชื้อไวรัสโคโรนา ๒๐๑๙ สำหรับโรงแรมที่มีผู้เข้าพักอยู่ก่อนที่คำสั่งนี้มีผลใช้บังคับ ให้พักต่อไปจนกว่าผู้เข้าพักจะแจ้งออกจากห้องพักจนหมด แล้วให้ปิดพื้นที่โดยไม่ให้มีการรับผู้เข้าพักเพิ่มอีก ทั้งนี้ ให้โรงแรมที่ยังมีนักท่องเที่ยวหรือผู้เดินทางเข้าพักอยู่ ต้องแจ้งจำนวนและรายชื่อผู้เข้าพักให้ทำการปกครองอำเภอทราบ เพื่อตรวจคัดกรองผู้เข้าพักทุกคน หากผู้เข้าพักคนใดมีอาการเข้าข่ายที่ต้องเฝ้าระวังการติดเชื้อไวรัสโคโรนา ๒๐๑๙ จะต้องถูกส่งไปแยกกัก กักกัน หรือคุมไว้สังเกตอาการ ยังสถานที่ที่จังหวัดกำหนด
๓๑. ร้านค้าหรือสถานประกอบการขายสุรา ประเภทที่ ๑ และประเภทที่ ๒ ที่ได้รับใบอนุญาตให้จำหน่ายสุราตามพระราชบัญญัติภาษีสรรพสามิต พ.ศ. ๒๕๖๐ โดยสามารถจำหน่ายสินค้าประเภทอื่นได้
๓๒. สถานประกอบการสำหรับกิจการหรือธุรกิจนำเที่ยว บริษัทนำเที่ยว ที่ได้รับใบอนุญาตตามพระราชบัญญัติธุรกิจนำเที่ยวและมัคคุเทศก์ พ.ศ. ๒๕๕๑ และธุรกิจเกี่ยวเนื่อง อาทิเช่น ธุรกิจนำเที่ยว, ธุรกิจจำหน่ายบัตรโดยสารรถหรือเรือ, ธุรกิจจองห้องพัก, ธุรกิจให้เช่าเรือหรือรถ, ธุรกิจขนส่งผู้โดยสารทางรถหรือเรือ, ธุรกิจดำน้ำ หรือธุรกิจสันทนาการ เป็นต้น
๓๓. สถานที่การดำเนินกิจการธุรกิจรับเหมาก่อสร้าง การก่อสร้าง หรือสถานประกอบการอื่นที่เกี่ยวข้องเกี่ยวกับการก่อสร้าง เว้นแต่
 - ๑) โครงการเพื่อแก้ปัญหาภัยแล้ง โดยได้รับการรับรองจากทางราชการ
 - ๒) โครงการเพื่อแก้ปัญหาอุทกภัย โดยได้รับการรับรองจากทางราชการ
 - ๓) โครงการของรัฐ/รัฐวิสาหกิจ/หน่วยงานอื่น ๆ ของรัฐในการแก้ไขปัญหาความเดือดร้อนของประชาชนอย่างเร่งด่วนโดยได้รับการรับรองจากทางราชการ
 - ๔) กิจการธุรกิจรับเหมาก่อสร้าง การก่อสร้าง สถานประกอบการอื่นที่เกี่ยวข้อง ที่อยู่ระหว่างดำเนินการก่อสร้างและได้จัดเตรียมวัสดุก่อสร้างคงค้างไว้ในสถานที่ก่อสร้างแล้วรวมทั้งมีที่พัก (แคมป์คนงาน) ของแรงงานอยู่ในสถานที่ก่อสร้าง ทั้งนี้ ผู้ประกอบการต้องไม่ดำเนินการเคลื่อนย้ายวัสดุก่อสร้างและแรงงานเข้าไปเพิ่มเติมในสถานที่ก่อสร้างอีก
 - ๕) โครงการในการสนับสนุนการป้องกันและแก้ไขปัญหาการแพร่ระบาดของโรคติดเชื้อไวรัสโคโรนา ๒๐๑๙

/ทั้งนี้ ...

ทั้งนี้ ให้ผู้ประกอบการดำเนินการดังต่อไปนี้

(๑) กำชับลูกจ้าง หรือแรงงานชาวไทยและต่างด้าว ให้ทำความสะอาดสถานที่พักและกำจัดขยะมูลฝอยทุกวัน

(๒) ให้ผู้ประกอบการจัดหาหน้ากากอนามัยหรือหน้ากากผ้า สบู่ แอลกอฮอล์ เจลหรือน้ำยาฆ่าเชื้อโรค ให้ลูกจ้างหรือแรงงานให้เพียงพอ

(๓) ในการใช้ชีวิตประจำวันให้ลูกจ้างหรือแรงงานออกจากสถานที่พัก (แคมป์คนงาน) ให้น้อยที่สุด และให้รักษาระยะในการนั่งหรือยืนให้ห่างกันอย่างน้อย ๑.๕ เมตร เพื่อป้องกันการติดต่อดังกล่าวหรือแพร่เชื้อโรคทางฝอยละออง และกำชับลูกจ้าง หรือแรงงาน ให้ถือปฏิบัติตามระเบียบกฎหมายที่เกี่ยวข้องโดยเคร่งครัด

นอกจากนี้ ให้สำนักงานสาธารณสุขจังหวัดภูเก็ตร่วมกับอำเภอ และหน่วยงานในสังกัดกระทรวงแรงงานจับคู่บุคลากรเข้าไปตรวจวัดไข้ลูกจ้างหรือแรงงานทั้งชาวไทยและต่างด้าวที่อยู่ในพื้นที่ หากพบผู้มีอาการซึ่งเข้าข่ายที่ต้อง เฝ้าระวังโรคติดเชื้อไวรัสโคโรนา ๒๐๑๙ จะต้องถูกส่งไปแยกกัก กักกัน หรือ คิวไว้สังเกตอาการยังสถานที่ที่จังหวัดกำหนด

๓๔. พื้นที่การให้บริการจัดทำบัตรประจำตัวประชาชน ในสำนักทะเบียนจังหวัด สำนักทะเบียนอำเภอ สำนักทะเบียนท้องถิ่น ทั้งนี้ ยังคงให้บริการแจ้งเกิด แจ้งตาย และงานทะเบียนทั่วไปที่นายทะเบียนเห็นว่ามี ความจำเป็นเร่งด่วน

๓๕. สำนักงานขนส่งจังหวัดภูเก็ต และโรงเรียนสอนขับรถเอกชนที่อยู่ภายใต้การควบคุมกำกับดูแลของ กรมการขนส่งทางบกบางส่วน ภายใต้หลักเกณฑ์และเงื่อนไข ดังต่อไปนี้

(๑) การอบรมและทดสอบ สำหรับการขอรับใบอนุญาตขับรถใหม่บัตรประจำตัวคนขับรถ และใบอนุญาตเป็นผู้ประจำรถใหม่ ณ สำนักงานขนส่งจังหวัดภูเก็ต ทุกกรณี เว้นแต่การอบรมและทดสอบสำหรับการขอรับใบอนุญาตขับรถจักรยานยนต์ใหม่

(๒) การอบรม สำหรับการขอต่ออายุใบอนุญาตขับรถทุกชนิด ณ สำนักงานขนส่งจังหวัดภูเก็ต ทุกกรณี เว้นแต่การขอต่ออายุใบอนุญาตขับรถล่วงหน้าก่อนวันสิ้นอายุไม่เกิน ๙๐ วัน หรือการขอต่ออายุใบอนุญาตขับรถ กรณีใบอนุญาตสิ้นอายุไม่เกิน ๑ ปี ให้เปลี่ยนวิธีการอบรมเป็นการอบรมผ่าน e-Learning แทนได้ที่เว็บไซต์ www.dlt-elearning.com แล้วให้นำผลที่ผ่านการอบรมมาขอทดสอบสมรรถภาพทางร่างกาย เพื่อต่ออายุใบอนุญาตขับรถได้ ณ สำนักงานขนส่งจังหวัดภูเก็ตทุกจังหวัด ไม่เกิน ๙๐ วัน นับแต่วันที่ได้ผ่านการอบรม ทั้งนี้ วันที่ผ่านการอบรมให้ถือเป็นวันที่รับคำขอ

(๓) การเรียนการสอนทั้งภาคทฤษฎีและภาคปฏิบัติของโรงเรียนสอนขับรถที่ได้รับการรับรองจาก กรมการขนส่งทางบกในพื้นที่จังหวัดภูเก็ต เว้นแต่การเรียนการสอนหลักสูตรการขับรถจักรยานยนต์

(๔) การออกหน่วยเคลื่อนที่ด้านทะเบียนและด้านภาษีรถ และด้านใบอนุญาตขับรถในพื้นที่ต่างๆ ทุกกรณี

๓๖. สำนักงานที่ดินจังหวัดภูเก็ตและสาขาทุกแห่งในท้องที่จังหวัดภูเก็ตบางส่วน โดยให้แจ้งการบริการจดทะเบียนสิทธิและนิติกรรมเกี่ยวกับที่ดินทุกประเภท เว้นแต่ธุรกรรมบางประเภทที่มีเงื่อนไขหรือเงื่อนไขเวลา ตามประกาศกรมที่ดินเรื่อง การขอความร่วมมือประชาชนในการติดต่อขอรับบริการ ณ สำนักงานที่ดินในช่วงสถานการณ์แพร่ระบาดของโรคติดเชื้อไวรัสโคโรนา ๒๐๑๙ หรือโรคโควิด ๑๙ ลงวันที่ ๒๕ มีนาคม พ.ศ. ๒๕๖๓ ได้แก่

(๑) การใช้สิทธิคัดค้านนิติกรรมระหว่างประกาศ (มรดก, ใบแทน, ขาย, ให้, จำนอง)

(๒) การใช้สิทธิคัดค้านการออกโฉนดที่ดิน

(๓) การคัดค้านแนวเขตกรณีสอยเขต แบ่งแยก รวมโฉนดที่ดิน เป็นต้น

(๔) การไต่ถอนจากขายฝากที่จะครบกำหนด

(๕) การอายัดที่ดิน

(๖) การจดทะเบียนสิทธิและนิติกรรมเฉพาะกรณีที่มีความจำเป็นเร่งด่วน ที่มีอาจหลีกเลี่ยงได้ มิฉะนั้นจะเกิดความเสียหายแก่คู่กรณีหรือส่งผลกระทบต่อเศรษฐกิจเป็นอย่างยิ่ง

ภาคผนวก ข. แบบท้ายคำสั่งจังหวัดภูเก็ต ที่ ๖๐๙๔ /๒๕๖๓ ลงวันที่ ๑๖ เมษายน ๒๕๖๓
เรื่อง แก้ไขประกาศและคำสั่งปิดสถานที่และมาตรการควบคุมการแพร่ระบาดของโรคติดต่ออันตราย
ในท้องที่จังหวัดภูเก็ต

๑. ปิดช่องทางบกด่านตรวจจังหวัดภูเก็ต (ท่าฉัตรไชย) ห้ามยานพาหนะทุกชนิด และบุคคล
เข้า - ออก ยกเว้น

๑.๑ ยานพาหนะที่จะพิจารณาให้เข้า - ออก พื้นที่ ประกอบด้วยยานพาหนะ ดังนี้

(๑) ขนส่งสินค้าเครื่องอุปโภคบริโภคทุกชนิด สินค้าทางการเกษตร ปศุสัตว์ อาหารสัตว์

(๒) แก๊สสูงต้ม นำนํ้าเชื้อเพลิง

(๓) เครื่องมืออุปกรณ์ วัสดุ วัตถุดิบ ผลิตภัณฑ์ ชิ้นส่วนประกอบซ่อมบำรุงพื้นฐานด้าน
โทรคมนาคม พลังงาน ยานยนต์ อากาศยาน การอุตสาหกรรมอื่นๆ เว้นแต่ การอุตสาหกรรมให้พิจารณา
เฉพาะออกนอกพื้นที่จังหวัดภูเก็ต

(๔) ขนส่งเงินของธนาคาร สถาบันทางการเงิน

(๕) ขนส่งวัสดุก่อสร้าง เครื่องจักร และอะไหล่ที่ใช้ในการซ่อมบำรุง เฉพาะที่ใช้ใน
การดำเนินการโครงการเพื่อแก้ปัญหาภัยแล้ง หรืออุทกภัย หรือโครงการของรัฐ/รัฐวิสาหกิจ/หน่วยงานอื่น ๆ
ของรัฐในการแก้ไขปัญหาความเดือดร้อนของประชาชนอย่างเร่งด่วน โดยได้รับการรับรองจากทางราชการ
เท่านั้น ในส่วนยานพาหนะขนส่งวัสดุก่อสร้าง เครื่องจักร และอะไหล่ที่ใช้ในการซ่อมบำรุงชนิดอื่นไม่ให้เข้า
ทุกกรณี

(๖) ขนส่งยาอุปกรณ์วัสดุ เวชภัณฑ์ เคมีภัณฑ์ทางการแพทย์

(๗) อุกเหินทางการแพทย์ ภูิชีพ ภูิกภัย

(๘) ขนส่งพัสดุและสิ่งพิมพ์

(๙) ใช้งานในทางราชการซึ่งมีคำสั่งหรือหนังสือมอบหมายจากต้นสังกัดให้ปฏิบัติหน้าที่ในหรือ
นอกพื้นที่จังหวัดภูเก็ต

(๑๐) การขนส่งที่จำเป็นอื่นๆ ต่อการดำรงชีพอื่นๆ ให้อยู่ในการพิจารณาของหัวหน้าชุด
ปฏิบัติการประจำด่านตรวจภูเก็ต (ด่านท่าฉัตรไชย)

ทั้งนี้ บริษัทผู้ขนส่งสินค้าตามข้อ ๑ ต้องแจ้งประเภทสินค้าต่อสำนักงานพาณิชย์จังหวัด เพื่อ
ออกใบรับแจ้งประเภทสินค้าเป็นหลักฐานแสดงต่อเจ้าหน้าที่ประจำด่านตรวจด้วยทุกครั้ง

๑.๒ บุคคลที่อยู่ในเงื่อนไขที่จะพิจารณาให้เข้าพื้นที่จังหวัด ประกอบด้วย

(๑) ผู้ที่มีภูมิลำเนาที่อื่นแต่ปฏิบัติงานในเขตพื้นที่จังหวัดภูเก็ตเป็นการประจำและไม่ประสงค์จะ
กลับออกนอก พื้นที่ภายในวันที่ ๓๐ เมษายน พ.ศ. ๒๕๖๓

(๒) ผู้ที่ได้รับคำสั่งจากส่วนราชการให้มาปฏิบัติงานที่จำเป็นเร่งด่วนในพื้นที่จังหวัดภูเก็ต

(๓) ผู้ป่วยฉุกเฉินที่มีการส่งต่อ เข้าพื้นที่โดยโรงพยาบาลต้นทางมีหนังสือรับรอง

(๔) ผู้ที่แพทย์นัดหมาย และแพทย์ให้การรับรองว่าจะไม่อาจเลื่อนนัด เนื่องจากมีเหตุ
จำเป็นต้องได้รับการตรวจรักษาตามนัดหมาย และไม่อาจแจ้งให้เขียวยารักษาให้ปลอดภัยได้ในภายหลัง

(๕) ผู้ที่มีนัดหมายตามกระบวนการพิจารณาในชั้นศาล พนักงานสอบสวน ต้องมีเอกสาร
หลักฐานที่ชัดเจนว่าหากเลื่อนเวลานัดหมายดังกล่าวจะทำให้กระบวนการพิจารณาเสียหาย
อย่างร้ายแรง

๑.๓ บุคคลที่อยู่ในเงื่อนไขที่จะพิจารณาให้ออกนอกพื้นที่จังหวัดได้ ประกอบด้วย

(๑) ผู้ที่ได้รับคำสั่งเป็นหนังสือจากส่วนราชการให้ไปปฏิบัติงานที่จำเป็นเร่งด่วนนอกพื้นที่
จากต้นสังกัด

(๒) ผู้ที่แพทย์นัดหมาย และแพทย์ให้การรับรองว่าจะไม่อาจเลื่อนนัด เนื่องจากมีเหตุ
จำเป็นต้องได้รับการตรวจรักษาตามนัดหมาย และไม่อาจแจ้งให้เขียวยารักษาให้ปลอดภัยได้ในภายหลัง

(๓) ผู้ที่มีนัดหมายตามกระบวนการพิจารณาในชั้นศาล พนักงานสอบสวน ต้องมีเอกสารหลักฐานที่ชัดเจนว่าหากเลื่อนเวลานัดหมายดังกล่าวจะทำให้กระบวนการพิจารณาเสียหายอย่างร้ายแรง

๑.๔ กรณีมีปัญหาในทางปฏิบัติที่ต้องวินิจฉัยสั่งการให้ยานพาหนะหรือบุคคลตามข้อ ๑.๑ ข้อ ๑.๒ ข้อ ๑.๓ เข้า - ออก พื้นที่ ให้หัวหน้าชุดปฏิบัติการประจำด่านตรวจเป็นผู้มีอำนาจพิจารณาให้เป็นไปตามประกาศที่เกี่ยวข้องเป็นรายกรณีไป

๒. ปิดช่องทางน้ำ

๒.๑ ช่องทางเข้า-ออก ทางน้ำระหว่างประเทศ โดยห้ามเรือทุกชนิดและบุคคล เข้า - ออก ยกเว้นเรือบรรทุกสินค้า ขนส่งสินค้าตามความจำเป็น เมื่อเสร็จภารกิจแล้วให้กลับออกไปโดยเร็วโดยไม่อนุญาตให้ลูกเรือและ/หรือ คนประจำเรือลงจากเรือโดยเด็ดขาด

๒.๒ ช่องทางเข้า-ออก ทางน้ำระหว่างจังหวัด โดยห้ามเรือทุกชนิดและบุคคล เข้า - ออก ยกเว้นเรือสำหรับการขนส่งเครื่องอุปโภคบริโภค วัสดุก่อสร้าง เรือกู้ชีพและขนส่งเครื่องมือแพทย์ เรือพยาบาล เรือฉุกเฉินทางการแพทย์ เรือที่ใช้สำหรับการกิจของทางราชการ ทั้งนี้ ผู้ควบคุมเรือและเจ้าหน้าที่ประจำเรือซึ่งจำเป็นต้องลงจากเรือ ต้องผ่านกระบวนการคัดกรองตามมาตรการป้องกันโรคติดต่อที่ทางราชการกำหนด

๓. การถือปฏิบัติตามข้อ ๑.๒, ข้อ ๑.๓ และข้อ ๒ ไม่รวมถึงบุคคลซึ่งได้รับการยกเว้นหรือผ่อนผันดังต่อไปนี้

๑. เป็นกรณีหรือผู้มีเหตุยกเว้น ตามที่นายกรัฐมนตรี หรือหัวหน้าผู้รับผิดชอบในการแก้ไขสถานการณ์ฉุกเฉินกำหนด หรืออนุญาตตามความจำเป็น โดยอาจกำหนดเงื่อนไข หรือเงื่อนไขก็ได้

๒. เป็นบุคคลในคณะทูต คณะกงสุล องค์การระหว่างประเทศ หรือผู้แทนรัฐบาล ที่มาปฏิบัติงาน ในพื้นที่จังหวัดภูเก็ต หรือหน่วยงานของประเทอื่น ตามที่กระทรวงการต่างประเทศหรือหน่วยงานที่เกี่ยวข้องอนุญาตตามความจำเป็น ตลอดจนบุคคลในครอบครัวบุคคลดังกล่าว โดยติดต่อกระทรวงการต่างประเทศออกหนังสือรับรองว่าเป็นบุคคลที่เดินทางเข้ามาในราชอาณาจักร โดยแสดงหลักฐานที่เกี่ยวข้อง

บุคคลซึ่งได้รับการยกเว้น หรือผ่อนผัน ตามข้อ ๑ - ๒ ต้องมีใบรับรองแพทย์ที่ยืนยันว่ามีสุขภาพเหมาะสมต่อการเดินทาง ซึ่งได้รับการตรวจรับรอง หรือ ออกให้ในระยะเวลาไม่เกิน ๗๒ ชั่วโมง และเมื่อเข้าในพื้นที่ในจังหวัดภูเก็ตแล้ว ต้องปฏิบัติตามมาตรการป้องกันโรคตามที่ราชการกำหนดโดยเคร่งครัด และเจ้าหน้าที่ประจำด่านมีอำนาจปฏิเสธไม่ให้ผู้ไม่มีสัญชาติไทยที่ตรวจพบ หรือต้องสงสัยว่าติดเชื้อโควิด-๑๙ หรือไม่ยินยอมให้ตรวจเดินทางเข้าในพื้นที่จังหวัดภูเก็ตได้



ภาคผนวก ค. แบบท้ายคำสั่งจังหวัดภูเก็ต ที่ ๖๐๙๔ /๒๕๖๓ ลงวันที่ ๖ เมษายน ๒๕๖๓

เรื่อง แก้ไขประกาศและคำสั่งปิดสถานที่และมาตรการควบคุมการแพร่ระบาดของโรคติดต่ออันตราย

ในท้องที่จังหวัดภูเก็ต

๑. ให้ปิดพื้นที่รอยต่อระหว่างตำบลทุกตำบล เพื่อควบคุมให้มีการเคลื่อนย้ายบุคคลและยานพาหนะให้น้อยที่สุดตามมาตรการควบคุมการแพร่ระบาดของโรคติดต่อเชื้อไวรัสโควิด ๑๙ ยกเว้นบุคคลที่มีความจำเป็นเพื่อการพบแพทย์ การรักษาพยาบาล การปฏิบัติหน้าที่แพทย์ พยาบาล บุคลากรทางการแพทย์ พนักงาน ลูกจ้างของโรงพยาบาลของรัฐหรือเอกชน พนักงานของหน่วยงาน สื่อสารโทรคมนาคม ไปรษณีย์ พนักงานขนส่ง, ลูกจ้าง ของสถาบันการเงินหรือธนาคาร เจ้าหน้าที่ประกันภัย หรือบุคคลที่เป็นข้าราชการ พนักงาน ลูกจ้าง เจ้าหน้าที่ของทางราชการหรือรัฐวิสาหกิจหรือหน่วยงานอื่น ๆ ของรัฐ ที่จำเป็นต้องปฏิบัติงานเพื่อให้บริการประชาชน หรือบุคคลทั่วไปที่มีเหตุจำเป็นอย่างอื่นซึ่งจะต้องเดินทางโดยต้องได้รับอนุญาตจากนายอำเภอหรือผู้แทนอำเภอมอบหมาย และยกเว้นยานพาหนะเพื่อการขนส่ง สินค้าอุปโภคบริโภค อุปกรณ์โทรคมนาคม แก๊สหุงต้ม น้ำมันเชื้อเพลิง อุปกรณ์ทางการแพทย์ เครื่องมือแพทย์ ยานพาหนะกู้ชีพ กู้ภัย รถพยาบาลรถฉุกเฉินทางการแพทย์ รถที่ใช้สำหรับการกิจของทางราชการ รถขนส่งพัสดุและสิ่งพิมพ์ รถจัดเก็บและกำจัดขยะมูลฝอย หรือรถขนส่งโครงการเพื่อแก้ปัญหาภัยแล้ง หรืออุทกภัย หรือโครงการของรัฐ/รัฐวิสาหกิจ/หน่วยงานอื่น ๆ ของรัฐในการแก้ไขปัญหาความเดือดร้อนของประชาชนอย่างเร่งด่วน โดยได้รับการรับรองจากทางราชการ

๒. ให้นายอำเภอเป็นผู้มีอำนาจในการกำหนดจุดตรวจคัดกรองภายในเขตพื้นที่ โดยให้หารือร่วมกับผู้กำกับสถานีตำรวจภูธร ผู้บริหารองค์กรปกครองส่วนท้องถิ่น และกำนัน ผู้ใหญ่บ้าน ในพื้นที่ ทั้งนี้ ให้พิจารณากำหนดจุดตรวจคัดกรองให้เกิดความเหมาะสมไม่เป็นอุปสรรคหรือก่อให้เกิดอันตรายต่อยานพาหนะที่สัญจรไปมา ให้นายอำเภอผู้กำกับสถานีตำรวจภูธร และผู้บริหารองค์กรปกครองส่วนท้องถิ่นจัดประกอบกำลังเพื่อปฏิบัติหน้าที่ประจำจุดตรวจคัดกรอง โดยให้นายอำเภอหรือผู้แทนอำเภอมอบหมายเป็นหัวหน้าชุดปฏิบัติการประจำจุดตรวจคัดกรอง

๓. ตั้งแต่เวลา ๐๐.๐๑ น. ของวันที่ ๑๓ เมษายน ๒๕๖๓ ถึงเวลา ๒๓.๕๙ น. ของวันที่ ๓๐ เมษายน ๒๕๖๓ ขอความร่วมมือให้ประชาชนพักอาศัยอยู่ในเคหสถานหรือที่พักของตน โดยให้มีการเดินทางออกนอกเขตเคหสถานหรือที่พักของตนให้น้อยที่สุด เพื่อลดการแพร่กระจายของโรคโควิด ๑๙ ทั้งนี้มอบหมายให้อำเภอร่วมกับองค์กรปกครองส่วนท้องถิ่นจัดเตรียมความพร้อมเพื่อการดำเนินการตามมาตรการดังกล่าว โดยให้ประชาชนมีผลกระทบน้อยที่สุด (ตามแนวทางและมาตรการที่จังหวัดจะแจ้งให้ทราบเป็นลำดับต่อไป)

๔. ให้นายอำเภอหรือผู้แทนอำเภอมอบหมาย ผู้กำกับสถานีตำรวจภูธรในพื้นที่หรือผู้ที่ผู้กำกับมอบหมาย ร่วมกับเจ้าหน้าที่สำนักงานพาณิชย์จังหวัดภูเก็ตลงพื้นที่ตรวจสอบราคาสินค้า และห้ามมิให้มีการกักตุนสินค้าอุปโภคบริโภคหรือสินค้าที่มีความจำเป็นต่อการดำรงชีพ หากพบผู้กระทำความผิดให้หน่วยงานที่รับผิดชอบดำเนินการตามกฎหมายโดยเคร่งครัด

๕. ให้สำนักงานสาธารณสุขจังหวัดภูเก็ตร่วมกับอำเภอ และองค์กรปกครองส่วนท้องถิ่นจัดบุคลากรเข้าไปตรวจวัดไข้ประชาชนที่อยู่ในพื้นที่ตำบลทุกคน หากพบผู้ใดมีอาการซึ่งเข้าข่ายที่ต้องเฝ้าระวังโรคติดต่อเชื้อไวรัสโควิด ๑๙ จะต้องถูกส่งไปแยกกัก กักกัน หรือคุมไว้สังเกตอาการ ยังสถานที่ที่จังหวัดกำหนด

๖. ให้องค์กรปกครองส่วนท้องถิ่นในพื้นที่รับผิดชอบ ทำความสะอาดสถานที่สาธารณะ ถนน บ้านพักอาศัย ร้านค้าในเขตพื้นที่รับผิดชอบ โดยการฉีดน้ำเชื้อทั้งหมดทุกหลังคาเรือน

๗. ตามที่จังหวัดได้มีคำสั่งปิดโรงแรมแล้วตามคำสั่งจังหวัดภูเก็ต ที่ ๑๓๙๙/๒๕๖๓ ลงวันที่ ๒ เมษายน ๒๕๖๓ หากมีโรงแรมใดในพื้นที่ จำเป็นจะต้องให้พนักงานเข้าไปปฏิบัติงานด้านการบัญชี การซ่อมบำรุง หรืออื่น ๆ ให้โรงแรมจัดหาที่พักภายในโรงแรมให้พนักงานจนกว่าจะปฏิบัติหน้าที่ แล้วเสร็จ ทั้งนี้ เพื่อป้องกันไม่ให้เกิดการเคลื่อนย้ายพนักงานซึ่งอาจเป็นพาหนะในการกระจายของโรค และต้องแจ้งจำนวนและรายชื่อพนักงานที่พักภายในโรงแรมให้ทำการปกครองอำเภอทราบ เพื่อตรวจคัดกรองผู้เข้าพักทุกคน หากผู้เข้าพักคนใดมีอาการเข้าข่ายที่ต้องเฝ้าระวังการติดเชื้อไวรัสโควิด ๑๙ จะต้องถูกส่งไปแยกกัก กักกัน หรือคุมไว้สังเกตอาการ ยังสถานที่ที่จังหวัดกำหนด

๘. ให้อำเภอและองค์กรปกครองส่วนท้องถิ่น กำนัน ผู้ใหญ่บ้าน ประชาสัมพันธ์ให้ประชาชนในพื้นที่ทราบและจัดเตรียมเครื่องอุปโภคบริโภคที่จำเป็นต่อการดำรงชีพในระยะเวลาประมาณ ๑๔ วัน โดยให้ชี้แจงทำความเข้าใจ ถึงเหตุผลความจำเป็นที่ต้องขอความร่วมมือให้ประชาชนอาศัยอยู่ในเคหสถานหรือที่พักของตนอย่าให้เกิดความตระหนกต่อการดำเนินการในครั้งนี้



ภาคผนวก จ. แบบท้ายคำสั่งจังหวัดภูเก็ต ที่ ๖๐๙๔ /๒๕๖๓ ลงวันที่ ๑๖ เมษายน ๒๕๖๓
เรื่อง แก้ไขประกาศและคำสั่งปิดสถานที่และมาตรการควบคุมการแพร่ระบาดของโรคติดต่ออันตราย
ในท้องที่จังหวัดภูเก็ต

มาตรการเกี่ยวกับการนำเรือออกจากท่าเรือและชายฝั่งจังหวัดภูเก็ต

๑. ห้ามเรือทุกประเภทออกจากท่าเรือและชายฝั่งภายในจังหวัดภูเก็ต ยกเว้น เรือประมง เรือประมงพื้นบ้าน เรือกู้ภัย เรือทางการแพทย์ เรือขนส่งสินค้าอุปโภคบริโภค และเรือของทางราชการ
๒. ให้เรือที่ได้รับการยกเว้น เมื่อแจ้งออกจากท่าเรือหรือชายฝั่ง ณ สถานที่ใด ต้องแจ้งเข้าท่าเรือหรือชายฝั่ง ณ สถานที่ที่แจ้งออกนั้น
๓. ให้ผู้ประกอบการ เจ้าของเรือ นายท้ายเรือ เข้มงวดในมาตรการป้องกันโรคระบาด โดยให้เจ้าหน้าที่ประจำเรือ แรงงาน สวมหน้ากากอนามัยทุกคน โดยให้แต่ละคนเว้นระยะห่างกันไม่น้อยกว่า ๑.๕ เมตร และให้ปฏิบัติตามขั้นตอน มาตรการของกระทรวงสาธารณสุขและคณะกรรมการโรคติดต่อจังหวัดอย่างเคร่งครัด
๔. ให้ศูนย์ควบคุมความมั่นคงทางเรือจังหวัดภูเก็ต เจ้าท่าจังหวัดภูเก็ต ประมงจังหวัดภูเก็ต และศูนย์ PIPO ภูเก็ต เป็นผู้ตรวจตราท่าเรือ และให้หน่วยงานข้างต้นร่วมกำหนดมาตรการการลาดตระเวนทะเลอาณาเขต

๑๒

ภาคผนวก จ. แบบท้ายคำสั่งจังหวัดภูเก็ต ที่ ๖๐๙๔ /๒๕๖๓ ลงวันที่ ๑๖ เมษายน ๒๕๖๓
เรื่อง แก้ไขประกาศและคำสั่งปิดสถานที่และมาตรการควบคุมการแพร่ระบาดของโรคติดต่ออันตราย
ในท้องที่จังหวัดภูเก็ต

มาตรการป้องกันและควบคุมการแพร่ระบาดของโรคติดเชื้อไวรัสโควิด ๑๙

๑. สถานที่ที่มีข้อยกเว้นให้เปิดบริการได้บางส่วนตามข้อ ๑ จะต้องมีมาตรการป้องกันโรค ดังนี้
 - (๑) ให้ทำความสะอาดโดยการเช็ดทำความสะอาดพื้นผิวสัมผัสของสถานที่ที่เกี่ยวข้องและกำจัดขยะมูลฝอยทุกวัน
 - (๒) ให้เจ้าหน้าที่ ผู้ประกอบการ ผู้ร่วมงาน ลูกจ้าง และผู้ใช้บริการสวมหน้ากากอนามัยหรือหน้ากากผ้า
 - (๓) ให้บุคคลตาม (๒) ล้างมือด้วยสบู่ แอลกอฮอล์ เจล หรือน้ำยาฆ่าเชื้อโรค
 - (๔) ให้บุคคลตามข้อ (๒) เว้นระยะนั่งหรือยืนห่างกันอย่างน้อย ๑.๕ เมตร เพื่อป้องกันการติดต่อสัมผัส หรือแพร่เชื้อโรคทางฝอยละอองน้ำลาย
 - (๕) ให้ควบคุมจำนวนผู้ใช้บริการมิให้อแออัด หรือลดเวลาในการให้บริการให้สั้นลงเท่าที่จำเป็นโดยถือหลักการหลีกเลี่ยงการติดต่อสัมผัสระหว่างกัน
๒. การจัดกิจกรรมอื่นๆ การจัดกิจกรรมหรือพิธีการทางสังคมตามประเพณีนิยม เช่น พิธีมงคลสมรส พิธีเช่นไหว้บรรพบุรุษ พิธีบำเพ็ญกุศล พิธีศพ พิธีสงกรานต์ หรือกิจกรรมภายใน ครอบครัว ตลอดจนกิจกรรมหรืองานพิธีที่ทางราชการจัดขึ้น หรือเป็นไปตามหมายกำหนดการของทางราชการ ในเขตพื้นที่จังหวัดภูเก็ต ยังคงจัดได้ตามความเหมาะสม แต่ต้องปฏิบัติตามมาตรการป้องกันโรคติดเชื้อไวรัสโควิด ๑๙ ดังนี้
 - (๑) ให้ทำความสะอาดโดยการเช็ดทำความสะอาดพื้นผิวสัมผัสของสถานที่ที่เกี่ยวข้องก่อนจัดกิจกรรม และให้กำจัดขยะมูลฝอยทุกวัน
 - (๒) ให้เจ้าหน้าที่ ผู้ประกอบการ ผู้ร่วมงาน ผู้ร่วมกิจกรรม ลูกจ้าง ผู้ใช้บริการ สวมหน้ากากอนามัยหรือหน้ากากผ้า และล้างมือด้วยสบู่ แอลกอฮอล์ เจล หรือน้ำยาฆ่าเชื้อโรค ตลอดจนจัดเตรียมไว้สำหรับผู้ใช้บริการด้วย และให้เว้นระยะการนั่งหรือยืนห่างกันอย่างน้อยหนึ่งเมตรเพื่อป้องกันการติดต่อสัมผัสหรือแพร่เชื้อโรคทางฝอยละอองน้ำลาย
 - (๓) ให้ควบคุมจำนวนผู้ร่วมกิจกรรมมิให้อแออัด หรือลดเวลาในการทำกิจกรรมให้สั้นลงเท่าที่จำเป็นโดยถือหลักการหลีกเลี่ยงการติดต่อสัมผัสระหว่างกัน
๓. ให้เจ้าของ ผู้ครอบครอง ผู้พักอาศัยในบ้าน โรงเรียน สถานที่ พานะ ผู้ประกอบการ ผู้จัดการของ ห้างสรรพสินค้า ศูนย์การค้าร้านค้าปลีกค้าส่งขนาดใหญ่ ร้านค้าย่อยในอาคารหรือบริเวณเดียวกัน รวมถึงอาคารต่าง ๆ ที่มีผู้คนหรือสถานที่ที่มีผู้คนมารวมตัวกันหรือใกล้ชิดกัน ต้องปฏิบัติตามมาตรการป้องกันโรคติดเชื้อไวรัสโควิด ๑๙ ดังนี้
 - (๑) ทำความสะอาดโดยการเช็ดทำความสะอาดพื้นผิวสัมผัสของสถานที่ที่เกี่ยวข้องก่อนจัดกิจกรรม และให้กำจัดขยะมูลฝอยทุกวัน
 - (๒) จัดให้ผู้ร่วมกิจกรรมและผู้ใช้บริการสวมหน้ากากอนามัยหรือหน้ากากผ้าและล้างมือด้วยสบู่ แอลกอฮอล์ เจล หรือน้ำยาฆ่าเชื้อโรค และจัดให้ผู้ร่วมกิจกรรมและผู้ใช้บริการเว้นระยะการนั่งหรือยืนห่างกันอย่างน้อยหนึ่งเมตรเพื่อป้องกันการติดต่อสัมผัสหรือแพร่เชื้อโรคทางฝอยละอองน้ำลาย และให้ควบคุมจำนวนผู้ร่วมกิจกรรมมิให้อแออัด หรือลดเวลาในการทำกิจกรรมให้สั้นลงเท่าที่จำเป็นโดยถือหลักการหลีกเลี่ยงการติดต่อสัมผัสระหว่างกัน
 - (๔) ให้ผู้ใดที่จะออกนอกเคสสถานหรือบริเวณสถานที่พำนักของตนให้สวมใส่หน้ากากอนามัยหรือหน้ากากผ้าทุกครั้ง และห้ามกระทำการหรือดำเนินการใด ๆ ซึ่งอาจก่อให้เกิดสภาวะที่ไม่ถูกสุขลักษณะซึ่งอาจเป็นเหตุให้โรคติดต่ออันตรายหรือโรคระบาดแพร่ออกไป

๑๒



คำสั่งจังหวัดภูเก็ต
ที่ ๒๕๖๓ / ๒๕๖๓

เรื่อง ผ่อนคลายการบังคับการปิดสถานที่และมาตรการควบคุมการแพร่ระบาดของโรคติดต่ออันตรายในท้องที่
จังหวัดภูเก็ต ตามภาคผนวก ก. แนบท้ายคำสั่งจังหวัดภูเก็ต ที่ ๒๐๙๘/๒๕๖๓ ลงวันที่ ๑๖ เมษายน ๒๕๖๓
ภายใต้ข้อกำหนดออกตามความในมาตรา ๙ แห่งพระราชกำหนดการบริหารในสถานการณ์ฉุกเฉิน
พ.ศ. ๒๕๔๘ (ฉบับที่ ๕ และฉบับที่ ๖)

ตามที่ผู้ว่าราชการจังหวัดภูเก็ตโดยความเห็นชอบของคณะกรรมการโรคติดต่อจังหวัดภูเก็ต
ได้มีคำสั่งให้ปิดสถานที่และกำหนดมาตรการในการป้องกันและควบคุมการแพร่ระบาดของโรคติดต่อเชื้อไวรัส
โคโรนา ๒๐๑๙ ในพื้นที่จังหวัดภูเก็ต ตามคำสั่งจังหวัดภูเก็ต ที่ ๒๐๙๘/๒๕๖๓ ลงวันที่ ๑๖ เมษายน ๒๕๖๓
ไปแล้วนั้น

ด้วยเป็นการสมควรผ่อนคลายการบังคับใช้บางมาตรการในการป้องกันและการแพร่ระบาดของ
ของ โรคติดต่อเชื้อไวรัสโคโรนา ๒๐๑๙ ตามลำดับขั้นตอนการควบคุมโอกาสเสี่ยงของบุคคล สถานที่ และประเภท
กิจกรรมที่เกี่ยวข้องเพื่อลดผลกระทบต่องานด้านเศรษฐกิจ สังคม และความมั่นคง ตามหลักเกณฑ์ของ
องค์การอนามัยโลกและตามผลการประเมินสถานการณ์ของฝ่ายสาธารณสุขตามข้อกำหนดออกตามความใน
มาตรา ๙ แห่งพระราชกำหนดการบริหารราชการในสถานการณ์ฉุกเฉิน พ.ศ. ๒๕๔๘ (ฉบับที่ ๕ และฉบับที่ ๖)
และเพื่อให้สอดคล้องกับมาตรการผ่อนปรนสถานที่ตามคำสั่งศูนย์บริหารสถานการณ์การแพร่ระบาดของโรคติด
เชื้อไวรัสโคโรนา ๒๐๑๙ (โควิด-๑๙) ที่ ๒/๒๕๖๓ เรื่อง แนวปฏิบัติตามข้อกำหนดออกตามความในมาตรา ๙
แห่งพระราชกำหนดการบริหารราชการในสถานการณ์ฉุกเฉิน พ.ศ. ๒๕๔๘ จึงอาศัยอำนาจตามความในมาตรา
๒๒, มาตรา ๓๔ และมาตรา ๓๕ แห่งพระราชบัญญัติโรคติดต่อ พ.ศ. ๒๕๔๘ และข้อ ๗(๑) ประกอบข้อ ๒,
ข้อ ๔, ข้อ ๕, ข้อ ๑๐, ข้อ ๑๑, ข้อ ๑๒, ข้อ ๑๓ และข้อ ๑๔ ของข้อกำหนดออกตามความในมาตรา ๙
แห่งพระราชกำหนดการบริหารราชการในสถานการณ์ฉุกเฉิน พ.ศ. ๒๕๔๘ (ฉบับที่ ๑) ลงวันที่ ๒๕ มีนาคม
๒๕๖๓ ผู้ว่าราชการจังหวัดภูเก็ต โดยความเห็นชอบของคณะกรรมการโรคติดต่อจังหวัดภูเก็ต จึงให้มีมาตรการ
การผ่อนคลายการบังคับการปิดสถานที่เป็นการชั่วคราวบางส่วน ตามคำสั่งจังหวัดภูเก็ต ที่ ๒๐๙๘/๒๕๖๓
ลงวันที่ ๑๖ เมษายน ๒๕๖๓ ผนวก ก. แนบท้ายคำสั่งจังหวัดภูเก็ตดังกล่าว ดังนี้

๑. กำหนดมาตรการการผ่อนคลายคำสั่งปิดสถานที่เป็นการชั่วคราวให้ดำเนินการหรือ
ทำกิจกรรมบางอย่างได้ รายละเอียดปรากฏตามความภาคผนวก ก. แนบท้ายคำสั่งฉบับนี้

๒. ให้คงมาตรการการปิดสถานที่ชั่วคราวและกำหนดมาตรการการเฝ้าระวัง ควบคุม และ
ป้องกันการแพร่ระบาดของโรคติดต่อเชื้อไวรัสโคโรนา ๒๐๑๙ รายละเอียดปรากฏตามความภาคผนวก ข. แนบท้าย
คำสั่งฉบับนี้

ทั้งนี้ ให้คงมาตรการและแนวทางปฏิบัติในการปิดช่องทางเข้า - ออก จังหวัดภูเก็ต สำหรับ
ปิดช่องทางบกด่านตรวจจังหวัดภูเก็ต (ท่าอัตรไชย) และปิดช่องทางน้ำ ระหว่างประเทศ และระหว่างจังหวัด,
มาตรการเกี่ยวกับการนำเรือออกจากท่าเรือและชายฝั่งจังหวัดภูเก็ต และมาตรการป้องกันและควบคุมการแพร่
ระบาดของโรคติดต่อเชื้อไวรัสโคโรนา ๒๐๑๙ ตามคำสั่งจังหวัดภูเก็ต ที่ ๒๐๙๘/๒๕๖๓ ลงวันที่ ๑๖ เมษายน ๒๕๖๓
เรื่อง แก้ไขประกาศและคำสั่งปิดสถานที่และมาตรการควบคุมการแพร่ระบาดของโรคติดต่ออันตรายในท้องที่
จังหวัดภูเก็ต ไว้ทุกประการ

/อนึ่ง เนื่องจาก...

- ๒ -

อนึ่ง เนื่องจากเป็นกรณีที่มีความจำเป็นเร่งด่วนหากปล่อยให้เนิ่นช้าไปจะก่อให้เกิดผลเสียหาย
อย่างร้ายแรงแก่สาธารณชนหรือกระทบต่อประโยชน์สาธารณะจึงไม่อาจให้คู่กรณีใช้สิทธิโต้แย้งตามมาตรา ๓๐
วรรคสอง (๑) แห่งพระราชบัญญัติวิธีปฏิบัติราชการทางปกครอง พ.ศ. ๒๕๓๙

หากผู้ใดฝ่าฝืนหรือไม่ปฏิบัติตามคำสั่งฉบับนี้ อาจเป็นความผิดตามมาตรา ๕๑ แห่ง
พระราชบัญญัติโรคติดต่อ พ.ศ. ๒๕๔๘ ต้องระวางโทษปรับไม่เกินสองหมื่นบาท และอาจเป็นความผิดตาม
มาตรา ๕๒ แห่งพระราชบัญญัติโรคติดต่อ พ.ศ. ๒๕๔๘ ต้องระวางโทษจำคุกไม่เกิน ๑ ปี หรือปรับไม่เกินหนึ่ง
แสนบาทหรือทั้งจำทั้งปรับ และอาจได้รับโทษตามมาตรา ๑๘ แห่งพระราชกำหนดการบริหารราชการใน
สถานการณ์ฉุกเฉิน พ.ศ. ๒๕๔๘ ตามข้อกำหนดตามความในมาตรา ๙ แห่งพระราชกำหนดการบริหารราชการ
ในสถานการณ์ฉุกเฉิน พ.ศ. ๒๕๔๘ (ฉบับที่ ๑)

ทั้งนี้ ตั้งแต่วันที่ ๓ พฤษภาคม พ.ศ. ๒๕๖๓ เป็นต้นไป จนกว่าจะมีคำสั่งเป็นอย่างอื่น

สั่ง ณ วันที่ ๑ พฤษภาคม พ.ศ. ๒๕๖๓

(นายอัศพงศ์ ทวีพัฒน์)

ผู้ว่าราชการจังหวัดภูเก็ต

ผู้กำกับการบริหารราชการในสถานการณ์ฉุกเฉินในเขตพื้นที่จังหวัดภูเก็ต

ภาคผนวก ก. แบบท้ายคำสั่งจังหวัดภูเก็ต ที่ ๒๔๑๖/๒๕๖๓ ลงวันที่ ๑ พฤษภาคม ๒๕๖๓
เรื่อง ผ่อนคลายการบังคับการปิดสถานที่และมาตรการควบคุมการแพร่ระบาดของโรคติดต่ออันตรายในท้องที่
จังหวัดภูเก็ต ตามภาคผนวก ก. แบบท้ายคำสั่งจังหวัดภูเก็ต ที่ ๒๐๙๘/๒๕๖๓ ลงวันที่ ๑๖ เมษายน ๒๕๖๓
ภายใต้ข้อกำหนดออกตามความในมาตรา ๙ แห่งพระราชกำหนดการบริหารในสถานการณ์ฉุกเฉิน
พ.ศ. ๒๕๕๘ (ฉบับที่ ๕ และฉบับที่ ๖)

มาตรการการผ่อนคลายนโยบายปิดสถานที่เป็นการชั่วคราวให้สามารถดำเนินการหรือทำกิจกรรม
บางอย่างได้ ตั้งแต่วันที่ ๓ พฤษภาคม ๒๕๖๓ เป็นต้นไป ทั้งนี้ สถานที่ดังกล่าวต้องปฏิบัติตามข้อกำหนด
ด้านสาธารณสุขและต้องผ่านการตรวจประเมินจากคณะกรรมการระดับอำเภอ ตามคู่มือแบบท้ายที่กำหนด
ซึ่งสามารถสแกนดาวน์โหลด QR Code ท้ายคำสั่งฉบับนี้

ข้อ ๑. การจำหน่ายอาหารหรือเครื่องดื่มในโรงแรม ท่าอากาศยาน สถานีขนส่ง โรงพยาบาล
ร้านอาหารหรือเครื่องดื่ม ร้านสะดวกซื้อ รถเข็น หาบเร่ แผงลอย ซึ่งไม่รวมถึงสถานบริการ ผับ บาร์ ให้เปิดได้
โดยอาจให้นำกลับไปบริโภคที่อื่น แต่หากเปิดให้บริการในสถานที่นั้นก็สามารถทำได้โดยไม่ต้องจัดระเบียบการ
เข้าใช้บริการให้เป็นไปตามมาตรการป้องกันโรคและคำแนะนำของทางราชการ

สำหรับร้านอาหารหรือเครื่องดื่มซึ่งจำหน่ายสุรา ให้เปิดได้แต่ห้ามการบริโภคสุราหรือ
เครื่องดื่มที่มีแอลกอฮอล์ในร้าน

โดยให้ผู้ประกอบการ พนักงานและผู้ให้บริการในสถานที่ตามข้อ ๑ ต้องปฏิบัติตามมาตรการ ดังนี้

๑. ทำความสะอาดพื้น พื้นผิวสัมผัสบ่อย ๆ ทั้งก่อนและหลังการให้บริการและให้กำจัด
ขยะมูลฝอยทุกวัน
๒. ให้ผู้ประกอบการ พนักงานบริการ ผู้ใช้บริการสวมหน้ากากอนามัยหรือหน้ากากผ้า
๓. ให้มีจุดบริการล้างมือด้วยสบู่ หรือแอลกอฮอล์หรือน้ำยาฆ่าเชื้อโรค
๔. ให้เว้นระยะห่างระหว่างโต๊ะ และระหว่างที่นั่ง รวมถึงระยะห่างระหว่างการเดินทาง
อย่างน้อย ๑ เมตร
๕. ให้ความจุคนจำนวนผู้ให้บริการ มีให้อัด
๖. มีมาตรการคัดกรองอาการป่วย ไข้ ไอ จาม หรือเป็นหวัด สำหรับผู้ประกอบการ
พนักงานบริการและผู้ให้บริการ ตามขีดความสามารถ
๗. ลดเวลาในการทำกิจกรรมให้สั้นลงเท่าที่จำเป็นโดยถือหลักหลีกเลี่ยงการติดต่อสัมผัส
ระหว่างกัน
๘. จัดตั้งเครื่องคัดกรองอุณหภูมิในสถานที่จำหน่ายอาหาร
๙. จัดให้มีพื้นที่รอคิวที่มีที่นั่งหรือยืน ห่างกันอย่างน้อย ๑ เมตร
๑๐. อาจเพิ่มมาตรการใช้แอปพลิเคชันติดตามตัวทางโทรศัพท์เคลื่อนที่มาใช้ได้ตามความ
เหมาะสม หรือใช้มาตรการควบคุมด้วยการบันทึกข้อมูลและรายงานในบางพื้นที่ได้

ข้อ ๒. ห้างสรรพสินค้า ศูนย์การค้า คอมมูนิตี้มอลล์ เปิดได้เฉพาะซูเปอร์มาร์เก็ต ร้านขายยา
สินค้าเบ็ดเตล็ดที่จำเป็นต่อการใช้ชีวิต และร้านขายปลีกธุรกิจสื่อสารโทรคมนาคม ธนาคาร ที่ทำการหน่วยงาน
ของรัฐและรัฐวิสาหกิจเท่านั้น ส่วนแผนกร้านอาหารให้เปิดได้เฉพาะการนำกลับไปบริโภคที่อื่น

ข้อ ๓. ร้านค้าปลีก/ค้าส่งขนาดย่อม ร้านค้าปลีก/ค้าส่งชุมชน ตลาด และตลาดนัด ให้เปิดได้โดย
ต้องควบคุมทางเข้าออก จัดให้มีการตรวจวัดอุณหภูมิร่างกายผู้ให้ และผู้ให้บริการ การเว้นระยะห่างในการ
เลือกสินค้าและการชำระราคา

ข้อ ๔. โรงพยาบาล คลินิก สถานทันตกรรมหรือสถานพยาบาลทุกประเภท ที่จัดตั้งโดยชอบด้วย
กฎหมาย

ข้อ ๕. สนามกอล์ฟหรือสนามฝึกซ้อมกอล์ฟ ให้เปิดได้แต่ต้องไม่มีผู้ชมมาชุมนุมกันหรือเป็นการ
แข่งขัน ในกรณีของสโมสร คลับเฮาส์ หรือร้านอาหารในบริเวณดังกล่าวให้ปฏิบัติตามข้อ ๑.

ข้อ ๖. สนามกีฬาเฉพาะกีฬาประเภทกลางแจ้งและตามกติกาสากล ผู้เล่นต้องมีระยะห่าง
ทางสังคมและไม่คลุกคลีกันอยู่แล้ว เช่น เทนนิส ขี่ม้า ยิงปืน ว่ายน้ำ และต้องไม่มีผู้ชมมาชุมนุมกันหรือ
เป็นการแข่งขันในกรณีของสโมสร คลับเฮาส์ หรือร้านอาหารในบริเวณดังกล่าวให้ปฏิบัติตาม ๑.

ข้อ ๗. สวนสาธารณะ ลาน - พื้นที่กิจกรรมสาธารณะ สถานที่ออกกำลังกาย สนามกีฬา ลานกีฬา
ให้เปิดได้เฉพาะพื้นที่โล่งแจ้งเพื่อการเดิน วิ่ง ขี่หรือปั่นจักรยาน หรือการออกกำลังกายด้วยวิธีอื่นเป็นส่วนบุคคล
โดยไม่มีผู้ชมมาชุมนุมกันหรือเป็นการแข่งขัน การละเล่น การแสดง และไม่มีจำหน่ายสินค้า การ
รับประทานอาหารในสวนสาธารณะและสนามกีฬา

โดยให้ผู้ประกอบการ พนักงาน และผู้ให้บริการ ในสถานที่ตามข้อ ๒, ข้อ ๓, ข้อ ๔, ข้อ ๕,
ข้อ ๖ และข้อ ๗ ต้องปฏิบัติตามมาตรการ ดังนี้

๑. ทำความสะอาดพื้น อุปกรณ์ในการให้บริการ พื้นผิวสัมผัสบ่อย ๆ ทั้งก่อนและหลัง
การให้บริการและให้กำจัดขยะมูลฝอยทุกวัน
๒. ให้ผู้ประกอบการ พนักงานและผู้ให้บริการสวมหน้ากากอนามัยหรือหน้ากากผ้าเสมอ
๓. ให้มีจุดบริการล้างมือด้วยสบู่ หรือแอลกอฮอล์หรือน้ำยาฆ่าเชื้อโรค
๔. ให้เว้นระยะห่างของแผง หรือระยะนั่งหรือยืน หรือระยะห่างในการเลือกสินค้า หรือที่
นั่งรอรักษา และชำระเงิน ห่างกันอย่างน้อย ๑ เมตร
๕. ให้ความจุคนจำนวนผู้ให้บริการมีให้อัด หรือลดเวลาในการให้บริการให้สั้นลงเท่าที่
จำเป็น โดยถือหลักหลีกเลี่ยงการติดต่อสัมผัสระหว่างกัน
๖. ให้ความคุมทางเข้าออกและมีมาตรการคัดกรองอาการป่วย ไข้ ไอ จาม หรือเป็นหวัด
สำหรับผู้ประกอบการ พนักงานบริการและผู้ให้บริการ ก่อนเข้าสถานที่ทุกครั้ง
๗. ไม่อนุญาตการให้บริการเครื่องเล่นสำหรับเด็ก
๘. ในกรณีคลินิกหรือสถานทันตกรรมจัดให้มีการควบคุมการติดเชื้อและแพร่กระจายเชื้อ
เป็นไปอย่างมีประสิทธิภาพในทุกหัตถการของการรักษาทางทันตกรรม
๙. อาจเพิ่มมาตรการใช้แอปพลิเคชันติดตามตัวทางโทรศัพท์เคลื่อนที่มาใช้ได้
ตามความเหมาะสม หรือใช้มาตรการควบคุมด้วยการบันทึกข้อมูลและรายงานในบาง
พื้นที่ได้

ข้อ ๘. ร้านเสริมสวย แต่งผมหรือตัดผมสำหรับบุรุษหรือสตรีให้เปิดได้เฉพาะกิจกรรมสระ ตัด
ซอยผม แต่งผม และต้องไม่มีผู้นั่งรอในร้าน

ข้อ ๙. สถานที่ให้บริการดูแลรักษาสัตว์ สปา อาบน้ำ ตัดขน รับเลี้ยงหรือรับฝากเลี้ยงสัตว์ ให้เปิด
บริการได้โดยต้องไม่มีการอบบริการในร้าน

โดยให้ผู้ประกอบการ, พนักงาน และผู้ใช้บริการ ในสถานที่ตามข้อ ๘ และ ๙ ต้องปฏิบัติตาม
มาตรการ ดังนี้

๑. ให้ทำความสะอาดโดยการเช็ดทำความสะอาดพื้นผิวสัมผัสของร้าน อุปกรณ์ก่อนและ
หลังการให้บริการและให้กำจัดขยะมูลฝอยทุกวัน
๒. ให้ผู้บริการและผู้ให้บริการสวมหน้ากากอนามัยหรือหน้ากากผ้าเสมอ
๓. ให้มีการล้างมือด้วยสบู่ หรือแอลกอฮอล์หรือน้ำยาฆ่าเชื้อโรค
๔. ให้เว้นระยะห่างระหว่างเก้าอี้ตัดผม อย่างน้อย ๑.๕ เมตร
๕. ให้พิจารณาควบคุมจำนวนผู้ร่วมกิจกรรมมิให้แออัด ด้วยการลดเวลาในการทำกิจกรรม
ให้สั้นลงเท่าที่จำเป็น และงดหรือรับบริการภายในร้าน โดยถือหลักหลีกเลี่ยงการติดต่อ
สัมผัสระหว่างกัน
๖. มีมาตรการคัดกรองอาการป่วย ไข้ ไอ จาม หรือเป็นหวัด ทั้งช่างตัดผม ผู้ช่วย และ
ผู้ใช้บริการตามขีดความสามารถ
๗. ให้ผู้ให้บริการ สวม Face Shield และเสื้อคลุมแขนยาวทุกครั้งให้บริการ
๘. กรณีร้านเสริมสวย แต่งผม หรือตัดผม ให้มีการเปลี่ยนผ้าคลุมตัดผมทุกครั้งให้บริการ
๙. จัดการให้มีการระบายอากาศภายในร้านที่ดี
๑๐. อาจเพิ่มมาตรการใช้แอปพลิเคชันติดตามตัวทางโทรศัพท์เคลื่อนที่มาใช้ได้ตามความ
เหมาะสม หรือใช้มาตรการควบคุมด้วยการบันทึกข้อมูลและรายงานในบางพื้นที่ได้

คู่มือแนบท้ายคำสั่งจังหวัดภูเก็ต ที่ ๒๔๑๖/๒๕๖๓ ลงวันที่ ๑ พฤษภาคม ๒๕๖๓
เรื่อง ผ่อนคลายการบังคับการปิดสถานที่และมาตรการควบคุมการแพร่ระบาดของโรคติดต่ออันตรายในท้องที่
จังหวัดภูเก็ต ตามภาคผนวก ก. แนบท้ายคำสั่งจังหวัดภูเก็ต ที่ ๒๐๙๘/๒๕๖๓ ลงวันที่ ๑๖ เมษายน ๒๕๖๓
ภายใต้ข้อกำหนดออกตามความในมาตรา ๙ แห่งพระราชกำหนดการบริหารในสถานการณ์ฉุกเฉิน
พ.ศ. ๒๕๔๘ (ฉบับที่ ๕ และฉบับที่ ๖)



ภาคผนวก ข. แบบท้ายคำสั่งจังหวัดภูเก็ต ที่ ๒๔๑๖/๒๕๖๓ ลงวันที่ ๑ พฤษภาคม ๒๕๖๓
เรื่อง ผ่อนคลายการบังคับการปิดสถานที่และมาตรการควบคุมการแพร่ระบาดของโรคติดต่ออันตรายในท้องที่
จังหวัดภูเก็ต ตามภาคผนวก ก. แบบท้ายคำสั่งจังหวัดภูเก็ต ที่ ๒๐๙๘/๒๕๖๓ ลงวันที่ ๑๖ เมษายน ๒๕๖๓
ภายใต้ข้อกำหนดออกตามความในมาตรา ๙ แห่งพระราชกำหนดการบริหารในสถานการณ์ฉุกเฉิน
พ.ศ. ๒๕๕๘ (ฉบับที่ ๕ และฉบับที่ ๖)

ให้คงมาตรการการปิดสถานที่ชั่วคราวและกำหนดมาตรการการเฝ้าระวัง ควบคุม และป้องกันการ
การแพร่ระบาดของโรคติดเชื้อไวรัสโควิด ๑๙ จนกว่าจะมีคำสั่งเป็นอย่างอื่น

๑. สนามมวย
๒. สถานที่เล่นการพนันชนไก่ กัดปลา
๓. สวนน้ำทุกประเภท
๔. สวนสัตว์ สถานที่ที่มีการแสดงโชว์สัตว์ทุกประเภท
๕. สถานที่ประกอบกิจการนวดแผนโบราณ นวดแผนไทย
๖. โรงมหรสพ โรงภาพยนตร์ โรงละครทุกประเภท
๗. สถานบริการ สถานบันเทิง สถานประกอบการที่ให้บริการในลักษณะคล้ายสถานบริการ
ทุกประเภท ที่ไม่เข้าข่ายเป็นสถานบริการตามมาตรา ๓ แห่งพระราชบัญญัติสถานบริการ พ.ศ.๒๕๐๙
๘. สถานที่ให้บริการกิจการที่มีการนวดร่างกายทุกส่วน กิจการที่เข้าข่ายมาตรา ๓ แห่ง
พระราชบัญญัติสถานประกอบการเพื่อสุขภาพ พ.ศ.๒๕๕๙ ได้แก่ กิจการสปา กิจการนวดเพื่อสุขภาพและ
นวดเพื่อเสริมความงาม เว้นแต่เป็นบริการในสถานพยาบาล ตามกฎหมายว่าด้วยสถานพยาบาล หรือใน
หน่วยบริการสาธารณสุขของรัฐ
๙. สถานที่ออกกำลังกาย เช่น ฟิตเนส โยคะ แอโรบิก คลาสออกกำลังกาย เครื่องออกกำลังกาย
กลางแจ้ง เป็นต้น
๑๐. โรงเรียนสอนมวย และโรงเรียนศิลปะการต่อสู้ทุกประเภท (วูซู คาราเต้ เทควันโด มวยไทย
มวยสากล ยูโด โอกีโด เป็นต้น)
๑๑. สถานที่สำหรับเด็กเล่นรวมทั้งเครื่องเล่นเกมส์ ในห้างสรรพสินค้า สวนสาธารณะหรือ
ในสถานที่อื่นใด เป็นต้น
๑๒. ร้านเกมส์ ร้านอินเทอร์เน็ต
๑๓. สถานที่ หรือสำนักบริการสักผิวหนัง หรือเจาะส่วนใดส่วนหนึ่งของร่างกาย พยากรณ์ ดูดวง
ชะตา ทำพิธีสะเดาะเคราะห์ ผูกดวงเสริมดวง บูชาครู องค์กรเทพ องค์พระ หรือกิจกรรมอื่น ๆ ในลักษณะทำนอง
เดียวกัน
๑๔. ศูนย์พระเครื่อง พระบูชา แผงพระเครื่อง พระบูชา หรือสนามพระเครื่องพระบูชา
๑๕. สถานที่ที่จัดให้มีโต๊ะสนุกเกอร์ หรือบิลเลียด
๑๖. คลินิกเสริมความงาม สถานับ รานหรือสถานที่ที่ให้บริการเฉพาะเสริมความงาม
เสริมความสวย ลดความอ้วน
๑๗. สถานที่ให้บริการบอดี้กั๊งหรือบอดี้กอลา
๑๘. สระว่ายน้ำที่เปิดให้บริการประชาชนเป็นการทั่วไปทั้งในส่วนของการราชการ และผู้ประกอบการ
เอกชน และสระว่ายน้ำในโรงแรมทั้งประเภทที่ให้บริการรวมและสระว่ายน้ำประเภทที่ให้บริการแยกในแต่ละ
ห้องพัก
๑๙. ชายหาดทุกแห่ง
๒๐. สถานที่รับเลี้ยงเด็กเอกชน
๒๑. สถานที่บริการให้เช่ารถจักรยานยนต์

๒๒. โรงแรมที่ได้รับใบอนุญาตประกอบธุรกิจโรงแรมตามกฎหมายว่าด้วยพระราชบัญญัติโรงแรม
พ.ศ. ๒๕๕๗ ทุกประเภท และสถานประกอบการในลักษณะเดียวกัน ยกเว้น โรงแรมซึ่งทางราชการใช้เป็น
โรงพยาบาลสนาม หรือสถานที่พักเพื่อสังเกตอาการ หรือใช้เพื่อประโยชน์อื่นใดในทางราชการ ทั้งนี้ เพื่อให้
เป็นไปตามมาตรการเฝ้าระวัง ป้องกัน และควบคุม การแพร่ระบาดของโรคติดเชื้อไวรัสโควิด ๑๙

๒๓. สถานประกอบการสำหรับกิจการหรือธุรกิจนำเที่ยว บริษัทนำเที่ยว ที่ได้รับใบอนุญาตตาม
พระราชบัญญัติธุรกิจนำเที่ยวและมัคคุเทศก์ พ.ศ. ๒๕๕๑ และธุรกิจเกี่ยวเนื่อง อาทิเช่นธุรกิจนำเที่ยว,
ธุรกิจจำหน่ายบัตรโดยสารรถหรือเรือ, ธุรกิจจองห้องพัก, ธุรกิจให้เช่าเรือหรือรถ, ธุรกิจขนส่งผู้โดยสารทางรถ
หรือเรือ, ธุรกิจนำพา หรือธุรกิจสินทนาการ เป็นต้น

๒๔. อาคารสถานที่ของโรงเรียนและสถาบันการศึกษาทุกประเภทเพื่อจัดการเรียนการสอน
การสอบ การฝึกอบรม หรือการทำกิจกรรมใด ๆ ที่มีผู้เข้าร่วมเป็นจำนวนมากเว้นแต่เป็นการดำเนินการสื่อสาร
แบบทางไกลหรือด้วยวิธีอิเล็กทรอนิกส์

๒๕. การจัดกิจกรรมซึ่งมีผู้เข้าร่วมเป็นจำนวนมากในลักษณะมั่วสุมประชุมกันหรือมีโอกาสดัดต่อ
สัมผัสกันได้ง่าย เช่น การประชุม การสัมมนา การแจกจ่ายอาหารหรือสิ่งของ การจัดเลี้ยง เว้นแต่เป็นการจัด
โดยพนักงานเจ้าหน้าที่หรือได้รับอนุญาตจากพนักงานเจ้าหน้าที่และต้องเว้นระยะห่างทางสังคมระหว่าง
ผู้เข้าร่วมกิจกรรมอย่างน้อยหนึ่งเมตร สถานที่ทำกิจกรรมต้องโล่งแจ้งหรือไม่แออัด ใช้ระยะเวลาทำกิจกรรม
ไม่นาน และมีมาตรการป้องกันโรคตามที่ทางราชการกำหนด ในกรณีเป็นการประชุม การสัมมนา ควรจัด
ประชุมด้วยวิธีการตามพระราชกำหนดว่าด้วยการประชุมผ่านสื่ออิเล็กทรอนิกส์ พ.ศ. ๒๕๖๓ ซึ่งมีผลใช้บังคับ
แล้วตั้งแต่วันที่ ๑๙ เมษายน พ.ศ. ๒๕๖๓

๒๖. ตลาดถนนคนเดิน ให้เปิดเฉพาะการจำหน่ายอาหารสด อาหารแห้ง อาหารปรุงสำเร็จ
เพื่อการนำไปบริโภคในพื้นที่อื่น สถานที่จำหน่ายอาหารสัตว์ สถานที่ขายยาและสินค้าอุปโภคบริโภคอื่น ๆ
ที่จำเป็นในการดำรงชีพ

๒๗. สถานที่การดำเนินการกิจการธุรกิจรับเหมาก่อสร้าง การก่อสร้าง หรือสถานประกอบการอื่นที่
เกี่ยวข้องกับการก่อสร้าง เว้นแต่

- ๑) โครงการเพื่อแก้ปัญหาภัยแล้ง โดยได้รับการรับรองจากทางราชการ
- ๒) โครงการเพื่อแก้ปัญหาอุทกภัย โดยได้รับการรับรองจากทางราชการ
- ๓) โครงการของรัฐ/รัฐวิสาหกิจ/หน่วยงานอื่น ๆ ของรัฐในการแก้ไขปัญหาความเดือดร้อน
ของประชาชนอย่างเร่งด่วนโดยได้รับการรับรองจากทางราชการ
- ๔) กิจการธุรกิจรับเหมาก่อสร้าง การก่อสร้าง สถานประกอบการอื่นที่เกี่ยวข้อง
ที่อยู่ระหว่างดำเนินการก่อสร้างและได้จัดเตรียมวัสดุก่อสร้างคงค้างไว้ในสถานที่ก่อสร้างแล้วรวมทั้งมีที่พัก
(แคมป์คนงาน) ของแรงงานอยู่ในสถานที่ก่อสร้าง
- ๕) โครงการในการสนับสนุนการป้องกันและแก้ไขปัญหาการแพร่ระบาดของโรคติดเชื้อไวรัส
โควิด ๑๙

๒๘. พื้นที่การให้บริการจัดทำบัตรประจำตัวประชาชน ในสำนักทะเบียนจังหวัด สำนักทะเบียน
อำเภอ สำนักทะเบียนท้องถิ่น ทั้งนี้ ยังคงให้บริการแจ้งเกิด แจ้งตาย และงานทะเบียนทั่วไปที่นายทะเบียนเห็น
ว่ามีความจำเป็นเร่งด่วน

๒๙. สำนักงานขนส่งจังหวัดภูเก็ต และโรงเรียนสอนขับรถเอกชนที่อยู่ภายใต้การควบคุมกำกับดูแล
ของกรมการขนส่งทางบกบางส่วน ภายใต้หลักเกณฑ์และเงื่อนไข ดังต่อไปนี้

(๑) การอบรมและทดสอบ สำหรับการขอรับใบอนุญาตขับรถใหม่บัตรประจำตัวคนขับรถ
และใบอนุญาตเป็นผู้ประจำรถใหม่ ณ สำนักงานขนส่งจังหวัดภูเก็ต ทุกกรณี เว้นแต่การอบรมและทดสอบ
สำหรับการขอรับใบอนุญาตขับรถจักรยานยนต์ใหม่

(๒) การอบรม สำหรับการขอต่ออายุใบอนุญาตขับรถทุกชนิด ณ สำนักงานขนส่งจังหวัดภูเก็ต ทุกกรณี เว้นแต่การขอต่ออายุใบอนุญาตขับรถล่วงหน้าก่อนวันสิ้นอายุไม่เกิน ๙๐ วัน หรือการขอต่ออายุใบอนุญาตขับรถ กรณีใบอนุญาตสิ้นอายุไม่เกิน ๑ ปี ให้เปลี่ยนวิธีการอบรมเป็นการอบรมผ่าน e-Learning แทนได้ที่เว็บไซต์ www.dlt-elearning.com แล้วให้นำผลที่ผ่านการอบรมมาขอทดสอบสมรรถภาพทางร่างกาย เพื่อต่ออายุใบอนุญาตขับรถได้ ณ สำนักงานขนส่งจังหวัดภูเก็ต ไม่เกิน ๙๐ วัน นับแต่วันที่ได้ผ่านการอบรม ทั้งนี้ วันที่ผ่านการอบรมให้ถือเป็นวันที่รับคำขอ

(๓) การเรียนการสอนทั้งภาคทฤษฎีและภาคปฏิบัติของโรงเรียนสอนขับรถที่ได้รับการรับรองจากกรมการขนส่งทางบกในพื้นที่จังหวัดภูเก็ต เว้นแต่การเรียนการสอนหลักสูตรการขับรถจักรยานยนต์

(๔) การออกหน่วยเคลื่อนที่ด้านทะเบียนและด้านภาษีรถ และด้านใบอนุญาตขับรถในพื้นที่ต่างๆ ทุกกรณี

๓๐. สำนักงานที่ดินจังหวัดภูเก็ตและสาขาทุกแห่งในท้องที่จังหวัดภูเก็ตบางส่วน โดยให้งดการบริการจดทะเบียนสิทธิและนิติกรรมเกี่ยวกับที่ดินทุกประเภท เว้นแต่ธุรกรรมบางประเภทที่มีเงื่อนไขหรือเงื่อนไขตามประกาศกรมที่ดินเรื่อง การขอความร่วมมือประชาชนในการติดต่อขอรับบริการ ณ สำนักงานที่ดินในช่วงสถานการณ์แพร่ระบาดของโรคติดเชื้อไวรัสโคโรนา ๒๐๑๙ หรือโรคโควิด ๑๙ ลงวันที่ ๒๕ มีนาคม พ.ศ. ๒๕๖๓ ได้แก่

(๑) การใช้สิทธิคัดค้านนิติกรรมระหว่างประกาศ (มรดก, ใบแทน, ขาย, ให้, จำนอง)

(๒) การใช้สิทธิคัดค้านการออกโฉนดที่ดิน

(๓) การคัดค้านแนวเขตกรณีสอบเขต แบ่งแยก รวมโฉนดที่ดิน เป็นต้น

(๔) การไถ่ถอนจากขายฝากที่จะครบกำหนด

(๕) การอายัดที่ดิน

(๖) การจดทะเบียนสิทธิและนิติกรรมเฉพาะกรณีที่มีความจำเป็นเร่งด่วน ที่มีอาจหลีกเลี่ยงได้ มิฉะนั้นจะเกิดความเสียหายแก่คู่กรณีหรือส่งผลกระทบต่อเศรษฐกิจเป็นอย่างยิ่ง



คำสั่งจังหวัดภูเก็ต
ที่ ๒๐๙๘/๒๕๖๓

เรื่อง ผ่อนคลายการบังคับการปิดสถานที่และมาตรการควบคุมการแพร่ระบาดของโรคติดต่ออันตรายในท้องที่จังหวัดภูเก็ต ภายใต้ข้อกำหนดออกตามความในมาตรา ๙ แห่งพระราชกำหนดการบริหารราชการในสถานการณ์ฉุกเฉิน พ.ศ. ๒๕๔๘ (ฉบับที่ ๕ ฉบับที่ ๖ และฉบับที่ ๗)

ตามที่ผู้ว่าราชการจังหวัดภูเก็ตโดยความเห็นชอบของคณะกรรมการโรคติดต่อจังหวัดภูเก็ต ได้มีคำสั่งให้ปิดสถานที่และกำหนดมาตรการในการป้องกันและควบคุมการแพร่ระบาดของโรคติดต่อเชื้อไวรัสโคโรนา 2019 หรือโรคโควิด 19 ในพื้นที่จังหวัดภูเก็ต ตามคำสั่งจังหวัดภูเก็ต ที่ ๒๐๙๘/๒๕๖๓ ลงวันที่ ๑๖ เมษายน ๒๕๖๓ และได้มีการผ่อนคลายนการบังคับการปิดสถานที่และมาตรการควบคุมการแพร่ระบาดของโรคติดต่ออันตรายในท้องที่จังหวัดภูเก็ต ตามคำสั่งจังหวัดภูเก็ต ที่ ๒๔๑๖/๒๕๖๓ ลงวันที่ ๑ พฤษภาคม ๒๕๖๓ ไปแล้ว นั้น

ด้วยข้อกำหนดออกตามความในมาตรา ๙ แห่งพระราชกำหนดการบริหารราชการในสถานการณ์ฉุกเฉิน พ.ศ. ๒๕๔๘ (ฉบับที่ ๗) ได้ออกข้อกำหนดและข้อปฏิบัติการสมควรผ่อนคลายนการบังคับใช้บางมาตรการในการป้องกันการแพร่ระบาดของโรคติดต่อเชื้อไวรัสโคโรนา 2019 หรือโรคโควิด 19 เพิ่มเติมจากที่เคยผ่อนคลายนไว้แล้ว เพื่อลดผลกระทบต่อประชาชนด้านเศรษฐกิจ สังคม และความมั่นคง ดังนั้น เพื่อให้การกำหนดมาตรการการป้องกันโรคของจังหวัดภูเก็ตสอดคล้องกับการผ่อนผันและการผ่อนคลายนตามข้อกำหนดออกตามความในมาตรา ๙ แห่งพระราชกำหนดการบริหารราชการในสถานการณ์ฉุกเฉิน พ.ศ. ๒๕๔๘ (ฉบับที่ ๕ ฉบับที่ ๖ และฉบับที่ ๗) จึงอาศัยอำนาจตามความในมาตรา ๒๒ มาตรา ๓๔ และมาตรา ๓๕ แห่งพระราชบัญญัติโรคติดต่อ พ.ศ. ๒๕๕๘ และข้อกำหนดออกตามความในมาตรา ๙ แห่งพระราชกำหนดการบริหารราชการในสถานการณ์ฉุกเฉิน พ.ศ. ๒๕๔๘ (ฉบับที่ ๑ ฉบับที่ ๕ ฉบับที่ ๖ และฉบับที่ ๗) ผู้ว่าราชการจังหวัดภูเก็ต โดยความเห็นชอบของคณะกรรมการโรคติดต่อจังหวัดภูเก็ต ตามมติที่ประชุมครั้งที่ ๓๑/๒๕๖๓ เมื่อวันที่ ๑๖ พฤษภาคม พ.ศ. ๒๕๖๓ จึงออกข้อกำหนดเป็นการทั่วไปและข้อปฏิบัติ ดังต่อไปนี้

๑. ยกเลิก “คำสั่งจังหวัดภูเก็ต ที่ ๒๐๙๘/๒๕๖๓ ลงวันที่ ๑๖ เมษายน พ.ศ. ๒๕๖๓ เรื่อง แกไขประกาศและคำสั่งปิดสถานที่และมาตรการควบคุมการแพร่ระบาดของโรคติดต่ออันตรายในท้องที่จังหวัดภูเก็ต” และ “คำสั่งจังหวัดภูเก็ต ที่ ๒๔๑๖/๒๕๖๓ ลงวันที่ ๑ พฤษภาคม พ.ศ. ๒๕๖๓ เรื่อง ผ่อนคลายการบังคับการปิดสถานที่และมาตรการควบคุมการแพร่ระบาดของโรคติดต่ออันตรายในท้องที่จังหวัดภูเก็ต”

๒. ให้เปิดสถานประกอบการโดยยังคงมาตรการควบคุมการแพร่ระบาดของโรคติดต่อเชื้อไวรัสโคโรนา 2019 หรือโรคโควิด 19 รายละเอียดปรากฏตามความภาคผนวก ก. แนบท้ายคำสั่งฉบับนี้

๓. ให้คงมาตรการการปิดสถานที่ชั่วคราวและกำหนดมาตรการการเฝ้าระวัง ควบคุม และป้องกันการแพร่ระบาดจากโรคติดต่อเชื้อไวรัสโคโรนา 2019 หรือโรคโควิด 19 รายละเอียดปรากฏตามความภาคผนวก ข. แนบท้ายคำสั่งฉบับนี้

๔. ปิดช่องทางเข้า – ออก จังหวัดภูเก็ต สำหรับปิดช่องทางบกด่านตรวจจังหวัดภูเก็ต (ท่าฉัตรไชย) และปิดช่องทางน้ำ ระหว่างประเทศ และระหว่างจังหวัด รายละเอียดปรากฏตามความภาคผนวก ค. แนบท้ายคำสั่งฉบับนี้

๕. กำหนดมาตรการเกี่ยวกับการนำเรือออกจากท่าเรือและชายฝั่งจังหวัดภูเก็ต รายละเอียดปรากฏตามความภาคผนวก ง. แนบท้ายคำสั่งฉบับนี้

/๖. มาตรการป้องกัน...

- ๒ -

๖. มาตรการป้องกันและควบคุมการแพร่ระบาดของโรคติดต่อเชื้อไวรัสโคโรนา 2019 หรือโรคโควิด 19 รายละเอียดปรากฏตามความภาคผนวก จ. แนบท้ายคำสั่งฉบับนี้

อนึ่ง เนื่องจากเป็นกรณีที่มีความจำเป็นเร่งด่วนหากปล่อยให้เนิ่นช้าไปจะก่อให้เกิดผลเสียอย่างร้ายแรงแก่สาธารณสุขหรือกระทบต่อประโยชน์สาธารณะจึงไม่อาจให้คู่มือใช้สิทธิโต้แย้งตามมาตรา ๓๐ วรรคสอง (๑) แห่งพระราชบัญญัติวิธีปฏิบัติราชการทางปกครอง พ.ศ. ๒๕๓๔

หากผู้ใดฝ่าฝืนหรือไม่ปฏิบัติตามคำสั่งฉบับนี้ อาจเป็นความผิดตามมาตรา ๕๑ แห่งพระราชบัญญัติโรคติดต่อ พ.ศ. ๒๕๕๘ ต้องระวางโทษปรับไม่เกินสองหมื่นบาท และอาจเป็นความผิดตามมาตรา ๕๒ แห่งพระราชบัญญัติโรคติดต่อ พ.ศ. ๒๕๕๘ ต้องระวางโทษจำคุกไม่เกิน ๑ ปี หรือปรับไม่เกินหนึ่งแสนบาทหรือทั้งจำทั้งปรับ และอาจได้รับโทษตามมาตรา ๑๘ แห่งพระราชกำหนดการบริหารราชการในสถานการณ์ฉุกเฉิน พ.ศ. ๒๕๔๘ ตามข้อกำหนดตามความในมาตรา ๙ แห่งพระราชกำหนดการบริหารราชการในสถานการณ์ฉุกเฉิน พ.ศ. ๒๕๔๘ (ฉบับที่ ๑)

ทั้งนี้ ตั้งแต่วันที่ ๑๗ พฤษภาคม พ.ศ. ๒๕๖๓ เป็นต้นไป จนกว่าจะมีคำสั่งเป็นอย่างอื่น

สั่ง ณ วันที่ ๑๖ พฤษภาคม พ.ศ. ๒๕๖๓

(นายภคพงศ์ ทวีพัฒน์)

ผู้ว่าราชการจังหวัดภูเก็ต

ผู้กำกับการบริหารราชการในสถานการณ์ฉุกเฉินในเขตพื้นที่จังหวัดภูเก็ต

ภาคผนวก ก. แบบทำยคำสั่งจังหวัดภูเก็ต ที่ ๒๖๗๔/๒๕๖๓ ลงวันที่ ๑๖ พฤษภาคม ๒๕๖๓
เรื่อง ผ่อนคลายการบังคับการปิดสถานที่และมาตรการควบคุมการแพร่ระบาดของโรคติดต่ออันตรายในท้องที่
จังหวัดภูเก็ต ภายใต้ข้อกำหนดออกตามความในมาตรา ๙ แห่งพระราชกำหนดการบริหารในสถานการณ์ฉุกเฉิน
พ.ศ. ๒๕๔๘ (ฉบับที่ ๕ ฉบับที่ ๖ และฉบับที่ ๗)

ข้อ ๑. มาตรการการผ่อนผันให้ใช้อาคารสถานที่ของโรงเรียนหรือสถานบันการศึกษา เฉพาะที่
ดำเนินการในลักษณะของการให้ความช่วยเหลือ การสงเคราะห์ อุปถัมภ์ หรืออุปการะเด็กกำพร้าที่ประสบปัญหา
ครอบครัว เด็กยากไร้ หรือเด็กด้อยโอกาส และอาจเป็นกลุ่มเสี่ยงได้หากปล่อยให้อยู่ในสถานที่พักอาศัย
ของตนหรือที่อื่น หรือเป็นการใช้อาคารสถานที่ดังกล่าวเพื่อการทำกิจกรรมอันเป็นประโยชน์สาธารณะที่ผู้ว่าราชการ
จังหวัดภูเก็ตอนุญาต แต่ยังคงงดเว้นการใช้อาคารสถานที่เพื่อการจัดการเรียนการสอน การสอบ หรือการฝึกอบรม

ข้อ ๒. การผ่อนคลยคำสั่งปิดสถานที่เป็นการชั่วคราวให้สามารถดำเนินการหรือทำกิจกรรม
บางอย่างได้ ตั้งแต่วันที่ ๑๗ พฤษภาคม ๒๕๖๓ เป็นต้นไป ทั้งนี้ สถานที่ดังกล่าวต้องปฏิบัติตามข้อกำหนด
ด้านสาธารณสุขและมาตรการการป้องกันโรคที่กระทรวงสาธารณสุขกำหนดคู่มือการปฏิบัติ

(๑) กิจกรรมด้านเศรษฐกิจและการดำเนินชีวิต

ก. การจำหน่ายอาหารหรือเครื่องดื่มในโรงแรม ท่าอากาศยาน สถานีขนส่ง
โรงพยาบาล ภัตตาคาร สวนอาหาร ศูนย์อาหาร โรงอาหาร ร้านอาหารหรือเครื่องดื่มทั่วไป ร้านสะดวกซื้อ
รถเข็น หาบเร่ แผงลอย ซึ่งไม่รวมถึงสถานบริการ ผับ บาร์ ให้เปิดดำเนินการได้ แต่ยังคงห้ามการบริโภค
สุราหรือเครื่องดื่มที่มีแอลกอฮอล์ในสถานที่ดังกล่าวนี้

โดยให้ผู้ประกอบการ พนักงานและผู้รับบริการ ในสถานที่ตาม ก. ต้องปฏิบัติตามมาตรการ
ดังนี้

๑. ทำความสะอาดพื้น พื้นผิวสัมผัสบ่อย ๆ ทั้งก่อนและหลังการให้บริการและให้กำจัด
ขยะมูลฝอยทุกวัน
๒. ให้ผู้ประกอบการ พนักงานบริการ ผู้ใช้บริการสวมหน้ากากอนามัยหรือหน้ากากผ้า
๓. ให้มีจุดบริการล้างมือด้วยสบู่ หรือแอลกอฮอล์เจลหรือน้ำยาฆ่าเชื้อโรค
๔. ให้เว้นระยะห่างระหว่างโต๊ะ และระหว่างที่นั่ง รวมถึงระยะห่างระหว่างการเดินทาง
อย่างน้อย ๑ เมตร
๕. ให้ความคุมจำนวนผู้ให้บริการ มีให้แออัด
๖. ห้ามการบริโภคสุราหรือเครื่องดื่มแอลกอฮอล์ภายในสถานที่จำหน่ายอาหาร
๗. มีมาตรการคัดกรองไข้ และอาการไอ หอบเหนื่อย จาม หรือเป็นหวัดสำหรับ
ผู้ประกอบการ พนักงานบริการและผู้ให้บริการ ก่อนเข้าอาคาร ทั้งนี้ ให้รายงาน
หน่วยงานรับผิดชอบ กรณีพบผู้ที่เข้าเกณฑ์สอบสวนโรคตามแนวทางที่กำหนด
๘. ลดเวลาในการทำกิจกรรมให้สั้นลงเท่าที่จำเป็นโดยถือหลักหลีกเลี่ยงการติดต่อสัมผัส
ระหว่างกันและลดการใช้เสียงดังภายในร้านอาหาร
๙. กรณีจำหน่ายอาหารแบบบุฟเฟต์ ให้ปรับรูปแบบการบริการโดยการคัดอาหาร
ส่วนกลางด้วยตนเอง รวมถึงการคัดอาหารในภาชนะหรือใช้อุปกรณ์ร่วมกัน
๑๐. จัดให้มีระบบคิว และมีพื้นที่รอคิวที่มีที่นั่งหรือยืนห่างกันอย่างน้อย ๑ เมตร
๑๑. จัดให้มีการระบายอากาศภายในอาคารที่ดี รวมถึงห้องสุขา
๑๒. เพิ่มมาตรการใช้แอลกอฮอล์เช็ดตามตัวทางโทรศัพท์เคลื่อนที่ตามที่ทางราชการ
กำหนด หรือใช้มาตรการควบคุมด้วยการบันทึกข้อมูลและรายงานทดแทน

/ข. ห้างสรรพสินค้า...

ข. ห้างสรรพสินค้า ศูนย์การค้า คอมมูนิตี้มอลล์ ให้เปิดดำเนินการได้ในส่วน
ซูเปอร์มาร์เก็ต ร้านขายยา การจำหน่ายสินค้าเพื่อการอุปโภคบริโภคและการให้บริการ รวมทั้ง
ร้านอาหารหรือเครื่องดื่ม (ห้ามการบริโภคสุราหรือเครื่องดื่มที่มีแอลกอฮอล์ในร้าน) ร้านสินค้าเบ็ดเตล็ดที่
จำเป็นต้องการใช้ชีวิต ร้านขายปลีกธุรกิจสื่อสารโทรคมนาคม ร้านเสริมสวย แต่งผม ตัดผม หรือทำเล็บ
ธนาคาร ที่ทำการหน่วยงานของรัฐและรัฐวิสาหกิจ ยกเว้นส่วนที่เป็นโรงมหรสพ โรงภาพยนตร์ สถานที่เล่น
โบว์ลิ่ง ตู้เกมส์ เครื่องเล่นหยอดเหรียญ สถานที่เล่นสเก็ตหรือโรลเลอร์เบรดหรือการละเล่นอื่น ๆ ในทำนอง
เดียวกัน คาราโอเกะ สวนสนุก สวนน้ำ สวนสัตว์ สุนัขเกอร์ บิลเลียด ร้านเกมส์ สถานที่ออกกำลังกาย
ฟิตเนส สถานประกอบการเพื่อสุขภาพ สถานประกอบการนวดแผนไทย นวดฝ่าเท้า สถานบันเทิงควิชา
สนามพระเครื่อง ศูนย์ประชุม

ทั้งนี้ พื้นที่และกิจกรรมที่เปิดดำเนินการได้ให้งดเว้นการจัดการแข่งขัน
กิจกรรมส่งเสริมการขาย หรือการดำเนินการอื่นใดที่เปิดโอกาสให้ผู้ชุมนุมกันหนาแน่น และให้เปิด
ดำเนินการได้จนถึงเวลา ๒๐.๐๐ นาฬิกา

โดยให้ผู้ประกอบการ พนักงานและผู้ให้บริการ ในสถานที่ตามข้อ ข. ต้องปฏิบัติตามมาตรการ
ดังนี้

๑. ทำความสะอาดพื้น พื้นผิวสัมผัสบ่อย ๆ ทั้งก่อนและหลังการให้บริการและให้กำจัด
ขยะมูลฝอยทุกวัน
๒. ให้ผู้ประกอบการ พนักงานบริการและผู้ให้บริการสวมหน้ากากอนามัยหรือหน้ากากผ้า
๓. ให้มีจุดบริการล้างมือด้วยสบู่ หรือแอลกอฮอล์เจลหรือน้ำยาฆ่าเชื้อโรค
๔. ให้เว้นระยะนั่งหรือยืนห่างกัน และเว้นระยะห่างใน การเลือกสินค้าและชำระสินค้า
อย่างน้อย ๑ เมตร
๕. ให้ความคุมจำนวนผู้ให้บริการมีให้แออัดและรวมกลุ่มกัน หรือลดเวลาในการทำกิจกรรม
เท่าที่จำเป็น โดยถือหลักหลีกเลี่ยงการติดต่อสัมผัสระหว่างกัน และเพิ่มมาตรการใช้
แอลกอฮอล์เช็ดตามตัวทางโทรศัพท์เคลื่อนที่ตามที่ทางราชการกำหนด หรือใช้
มาตรการควบคุมด้วยการบันทึกข้อมูลและรายงานทดแทนได้
๖. สถานที่จำหน่ายอาหารหรือเครื่องดื่มในห้างสรรพสินค้า ศูนย์การค้า คอมมูนิตี้มอลล์
ในชั้นต้น ให้เปิดได้โดยการให้นำกลับเปโรโกลที่อื่น แต่หากเปิดให้บริการในสถานที่
นั้นก็ยังสามารถทำได้ โดยต้องจัดระเบียบการเข้าใช้บริการให้เป็นไปตามมาตรการ
ป้องกันโรคและคำแนะนำของคณะกรรมการโรคติดต่อจังหวัดภูเก็ต
๗. ให้โรงเรียนสอนดนตรี ภาษา เต้น สถาบันลีลาศหรือสอนลีลาศ สอนวาดภาพ
สอนศิลปะ สอนขับรถยนต์ โรงเรียนสอนศิลปะการต่อสู้ (ยิม) โรงเรียนสอนทำอาหาร
หรือสถานที่เพื่อการจัดการเรียนการสอนการสอบ หรือการฝึกอบรมยังคงปิดกิจการ
ต่อไปเพื่อให้เป็นไปตามข้อกำหนดออกตามความในมาตรา ๙ แห่งพระราชกำหนด
การบริหารราชการในสถานการณ์ฉุกเฉิน พ.ศ. ๒๕๔๘ (ฉบับที่ ๕) ข้อ ๒ (๑)
๘. ร้านเสริมสวย แต่งผม หรือตัดผม สำหรับบุรุษหรือสตรี ให้เปิดได้เฉพาะกิจกรรมสระ
ตัด ซอยผม แต่งผม และต้องไม่มีผู้นั่งรอในร้าน เพื่อให้เป็นไปตามข้อกำหนดออกตาม
ความในมาตรา ๙ แห่งพระราชกำหนดการบริหารราชการในสถานการณ์ฉุกเฉิน
พ.ศ. ๒๕๔๘ (ฉบับที่ ๖) ข้อ ๑ (๑) ง.

/๙. ให้มีการควบคุมทางเข้าออก...

๙. ให้มีการควบคุมทางเข้าออก ลงทะเบียนก่อนเข้า และออกจากสถานที่ โดยจัดให้มีพื้นที่เพียงพอในการเว้นระยะห่างระหว่างกันอย่างน้อย ๑ เมตร และมีการคัดกรองไข้ และอาการไอ หอบเหนื่อย จาม หรือเป็นหวัด สำหรับผู้ประกอบการ พนักงานบริการ และผู้ให้บริการ ก่อนเข้าอาคาร ทั้งนี้ให้รายงานหน่วยงานรับผิดชอบกรณีพบผู้ที่เข้าเกณฑ์สอบสวนโรคตามแนวทางที่กำหนด
๑๐. ควบคุมมิให้มีกิจกรรมที่ใช้เสียงดังภายในสถานที่ รวมถึงกิจกรรมส่งเสริมการขาย และงคกิจกรรมที่ทำให้เกิดความแออัดหรือมีการรวมกลุ่มคน
๑๑. จัดให้มีการระบายอากาศภายในอาคารที่ดี รวมถึงภายในห้องสุขา
๑๐. จัดให้มีระบบคิว มีพื้นที่รอคิวที่มีที่นั่งหรือยืน ห่างกัน อย่างน้อย ๑ เมตร ทั้งบริเวณ จุดรับส่งผู้โดยสารขนส่งสาธารณะ และภายในอาคาร
๑๑. อาจจัดให้มีการรับ - ส่งพนักงาน ผู้ประกอบการรายย่อย เพื่อลดความเสี่ยงต่อการแพร่เชื้อขณะใช้บริการขนส่งสาธารณะ
๑๒. จัดให้มีการแนะนำผู้ประกอบการ พนักงาน ผู้ให้บริการ รวมถึงให้มีการตรวจตรา ควบคุม กำกับ การให้บริการและการใช้บริการ ให้เป็นไปตาม มาตรการควบคุมหลักอย่างเคร่งครัด

/ค. ร้านค้าปลีก...

ค. ร้านค้าปลีก/ค้าส่งขนาดย่อม ร้านค้าปลีก/ค้าส่งชุมชน ตลาด และตลาดนัด ให้เปิดได้โดยไม่ต้องควบคุมทางเข้าออก จัดให้มีการตรวจวัดอุณหภูมิร่างกายผู้ให้ และผู้ให้บริการ การเว้นระยะห่างในการเลือกสินค้าและการชำระราคา

โดยให้ผู้ประกอบการ พนักงาน และผู้ให้บริการ ในสถานที่ตาม ค. ต้องปฏิบัติตามมาตรการ ดังนี้

๑. ทำความสะอาดพื้น อุปกรณ์ในการให้บริการ พื้นผิวสัมผัสบ่อย ๆ ทั้งก่อนและหลัง การให้บริการและให้กำจัดขยะมูลฝอยทุกวัน
๒. ให้ผู้ประกอบการ พนักงานและผู้ให้บริการสวมหน้ากากอนามัยหรือหน้ากากผ้าเสมอ
๓. ให้มีจุดบริการล้างมือด้วยสบู่ หรือแอลกอฮอล์หรือน้ำยาฆ่าเชื้อโรค
๔. ให้เว้นระยะห่างของแผง หรือระยะนั่งหรือยืน หรือระยะห่างในการเลือกสินค้า หรือที่นั่งรอรักษา และชำระเงิน ห่างกันอย่างน้อย ๑ เมตร
๕. ให้ความจุจำนวนผู้ใช้บริการมิให้ออัด หรือลดเวลาในการใช้บริการให้สั้นลงเท่าที่จำเป็น โดยถือหลักหลีกเลี่ยงการติดต่อกับผู้ระหว่างกัน
๖. ให้ความคุมทางเข้าออกและมีมาตรการคัดกรองอาการป่วย ไข้ ไอ จาม หรือเป็นหวัด สำหรับผู้ประกอบการ พนักงานบริการและผู้ให้บริการ ก่อนเข้าสถานที่ทุกครั้ง
๗. ไม่อนุญาตการให้บริการเครื่องเล่นสำหรับเด็ก
๘. อาจเพิ่มมาตรการใช้แอปพลิเคชันติดตามตัวทางโทรศัพท์เคลื่อนที่มาใช้ได้ตามความเหมาะสม หรือใช้มาตรการควบคุมด้วยการบันทึกข้อมูลและรายงานในบางพื้นที่ได้

/ง. ร้านค้าปลีก...

ง. ร้านค้าปลีก/ค้าส่ง หรือตลาดค้าส่ง ขนาดใหญ่

โดยให้ผู้ประกอบการ พนักงาน และผู้ใช้บริการ ในสถานที่ตามข้อ ง. ต้องปฏิบัติตามมาตรการ ดังนี้

๑. ทำความสะอาดพื้น พื้นผิวสัมผัสบ่อย ๆ ทั้งก่อนและ หลังการให้บริการ และให้กำจัดขยะมูลฝอยและขยะติดเชื้อได้ตามมาตรฐาน
๒. ให้ผู้ประกอบการ ผู้ใช้บริการสวมหน้ากากอนามัย หรือหน้ากากผ้า
๓. ให้มีจุดบริการล้างมือด้วยสบู่ หรือแอลกอฮอล์เจล หรือน้ำยาฆ่าเชื้อโรค
๔. ให้เว้นระยะนั่งหรือยืนห่างกัน และระยะห่างระหว่าง แผงค้า และเว้นระยะห่างในการเลือกสินค้าและ ชำระสินค้า อย่างน้อย ๑ เมตร
๕. ให้ควบคุมจำนวนผู้ใช้บริการ มิให้แออัดและรวมกลุ่มกันหรือลดเวลาในการทำกิจกรรมเท่าที่จำเป็น โดย ถือหลักหลีกเลี่ยงการติดต่อสัมผัสระหว่างกันและเพิ่มมาตรการใช้แอลกอฮอล์เช็ดตามตัวทางตามที่ทางราชการกำหนด หรือใช้มาตรการควบคุมด้วยการบันทึกข้อมูลและรายงานทดแทนได้
๖. สถานที่จำหน่ายอาหารหรือเครื่องดื่มใน ร้านค้าปลีก/ค้าส่งขนาดใหญ่ ในชั้นต้น ให้เปิดได้โดยอาจให้นำกลับไปบริโภคที่อื่นแต่หากเปิดให้ใช้บริการในสถานที่นั้น ก็สามารทำได้ โดยต้องจัดระเบียบการเข้าใช้บริการให้เป็นไปตามมาตรการป้องกันโรคและคำแนะนำของคณะกรรมการโรคติดต่อจังหวัดภูเก็ต
๗. ร้านค้าปลีก/ค้าส่งขนาดใหญ่ ให้มีการควบคุม ทางเข้าออก ลงทะเบียนก่อนเข้าและออกจากสถานที่ โดยจัดให้มีพื้นที่เพียงพอในการเว้นระยะห่างระหว่างกันอย่างน้อย ๑ เมตร และมีการคัดกรองไข้ และอาการไอ หอบเหนื่อย จาม หรือ เป็นหวัด สำหรับผู้ประกอบการ พนักงานบริการ และผู้ใช้บริการ ก่อนเข้าอาคาร ทั้งนี้ให้รายงานหน่วยงานรับผิดชอบกรณีพบผู้ที่เข้าเกณฑ์สอบสวนโรคตามแนวทางที่กำหนด
๘. ควบคุมมิให้มีการรวมกลุ่มที่เสี่ยงดังภายในสถานที่ รวมถึงดกิจกรรมส่งเสริมการขาย และดกิจกรรม ที่ทำให้เกิดความแออัดหรือมีการรวมกลุ่มคน
๙. จัดให้มีระบบคิว และมีพื้นที่รอคิวที่มีที่นั่งหรือยืน ห่างกันอย่างน้อย ๑ เมตร
๑๐. จัดให้มีการแนะนำผู้ประกอบการ พนักงาน ผู้ใช้บริการ รวมถึงให้มีการตรวจตรา ควบคุม กำกับการให้บริการและการใช้บริการ ให้เป็นไปตามมาตรการ อย่างเคร่งครัด

/จ. สถานที่บริการดูแล...

จ. สถานที่บริการดูแล สถานที่พำนักรักษา หรือสถานสงเคราะห์อื่นที่จัดสวัสดิการ ให้แก่เด็กหรือผู้สูงอายุ หรือผู้มีภาวะพึ่งพิง ให้เปิดดำเนินการได้เฉพาะที่มีการรับตัวไว้ พักค้างคืนเป็นปกติระยะ

โดยให้ผู้ประกอบการ พนักงานบริการ ผู้ใช้บริการและญาติ ในสถานที่ตามข้อ จ. ต้องปฏิบัติตามมาตรการ ดังนี้

๑. ทำความสะอาดพื้น พื้นผิวสัมผัสบ่อย ๆ โดยเฉพาะพื้นที่เยี่ยมญาติ และให้กำจัดขยะมูลฝอยและขยะติดเชื้อได้ตามมาตรฐาน
๒. ให้ผู้ประกอบการ พนักงานบริการ ผู้ใช้บริการสวม หน้ากากอนามัย หรือหน้ากากผ้า
๓. ให้มีจุดบริการล้างมือด้วยสบู่ หรือแอลกอฮอล์เจล หรือน้ำยาฆ่าเชื้อโรค
๔. ให้เว้นระยะนั่งหรือยืนห่างกัน อย่างน้อย ๑ เมตร ระยะห่างระหว่างเตียงสำหรับห้องรวมอย่างน้อย ๒ เมตร รวมทั้งแยกพื้นที่สำหรับผู้ใช้บริการที่เสี่ยงต่อการติดเชื้อหรือแพร่โรค และผู้ใช้บริการรายใหม่เพื่อเฝ้าระวังสังเกตอาการโรคติดเชื้อ อย่างน้อย ๑๔ วัน
๕. ให้คัดกรองผู้ใช้บริการรายใหม่ให้เป็นไปตามมาตรฐานของสถานพยาบาล หรือสถานประกอบการเพื่อสุขภาพ
๖. ให้ควบคุมจำนวนผู้ใช้บริการและญาติที่มาเยี่ยมมิให้แออัด และให้มีลงทะเบียนก่อนเข้าและออกจากสถานที่ และเพิ่มมาตรการใช้แอลกอฮอล์เช็ดตามตัวทางโทรศัพท์เคลื่อนที่ตามที่ทางราชการกำหนด หรือใช้มาตรการควบคุมด้วยการบันทึกข้อมูลและรายงานทดแทนได้
๗. มีมาตรการคัดกรองไข้ และอาการไอ หอบเหนื่อย จาม หรือเป็นหวัด สำหรับผู้ประกอบการ พนักงานบริการ ผู้ใช้บริการและญาติ ก่อนเข้าอาคาร ทั้งนี้ให้รายงานหน่วยงานรับผิดชอบกรณีพบผู้ที่เข้าเกณฑ์สอบสวนโรคตามแนวทางที่กำหนด
๘. ผู้ให้บริการสวมอุปกรณ์ป้องกันโรค ตามมาตรฐานสถานพยาบาล และสถานประกอบการเพื่อสุขภาพ
๙. จัดให้มีระบบคิว และมีพื้นที่รอคิวที่มีที่นั่งหรือยืน ห่างกันอย่างน้อย ๑ เมตร
๑๐. จัดให้มีการระบายอากาศภายในอาคารที่ดี
๑๑. จัดการรับประทานอาหารร่วมกัน รวมทั้งการดื่ก อาหารส่วนกลางด้วยตนเอง และการดื่กอาหารในภาชนะหรือใช้อุปกรณ์ร่วมกัน
๑๒. จัดให้มีระบบเก็บบันทึกข้อมูลด้านสุขภาพของ พนักงาน ผู้ใช้บริการ และญาติที่มาเยี่ยมได้ทุกคน หากพบผู้ป่วย หรือผู้ที่มีอาการเข้าได้กับเกณฑ์สอบสวนโรค ภายหลังจากการใช้บริการให้รับรายงานหน่วยงานรับผิดชอบทันที
๑๓. จัดให้มีการแนะนำพนักงาน ผู้ใช้บริการ ญาติที่มาเยี่ยม รวมถึงให้มีการตรวจตรา ควบคุม กำกับการ ให้บริการและการใช้บริการ ให้เป็นไปตามมาตรการป้องกันควบคุมโรคอย่างเคร่งครัด

/ด. การถ่ายทำรายการโทรทัศน์...

ฉ. การถ่ายทำรายการโทรทัศน์ ภาพยนตร์ และวีดิทัศน์ ซึ่งเมื่อรวมคณะทำงาน หน้าฉากและทุกแผนกแล้วต้องมีจำนวนไม่เกินห้าสิบคน และต้องไม่มีผู้ชมเข้าร่วมรายการ

โดยให้ผู้ประกอบการ พนักงาน และผู้ให้บริการ ในสถานที่ตามข้อ ฉ. ต้องปฏิบัติตามมาตรการ ดังนี้

๑. ทำความสะอาดอุปกรณ์ พื้นผิวสัมผัสบ่อย ๆ ทั้งก่อนและหลังทำงานและกำจัดขยะมูลฝอย
๒. ให้ผู้ร่วมงานทุกคน สวมหน้ากากอนามัย หรือหน้ากากผ้า นักแสดงให้สวมหน้ากากอนามัย หรือหน้ากากผ้า ก่อนเข้าและออกจากหน้าฉาก
๓. ให้มีจุดบริการล้างมือด้วยสบู่ หรือแอลกอฮอล์เจล หรือน้ำยาฆ่าเชื้อโรค
๔. ให้เว้นระยะนั่งหรือยืนห่างกันอย่างน้อย ๑ เมตร
๕. ให้ความรู้จำนวนผู้ร่วมงาน มิให้อัดอัดและเป็นการรวมกลุ่ม ทั้งนี้ โดยส่วนงาน หน้าฉากมีการรวมกลุ่มได้ไม่เกิน ๑๐ คน หรือเป็นไปตามมาตรการป้องกันโรคตามที่ ราชการกำหนดและให้ออกนอกบริเวณถ่ายทำทันทีเมื่อเสร็จภารกิจ
๖. จัดให้มีการลงทะเบียนก่อนเข้ากองถ่ายทำ และเพิ่มแอปพลิเคชันติดตามตัวทาง โทรศัพท์เคลื่อนที่ตามที่ทางราชการกำหนด หรือใช้มาตรการควบคุมด้วยการบันทึก ข้อมูลและรายงานทดแทนด้วย
๗. มาตรการคัดกรองไข้ และอาการไอ หอบเหนื่อย จาม หรือเป็นหวัด สำหรับผู้ร่วมงาน และนักแสดง ตามขีดความสามารถ
๘. จัดให้มีการระบายอากาศที่ดีขณะถ่ายทำภายในอาคาร และเลี่ยงการถ่ายทำในบริเวณ ที่อับอากาศ
๙. ให้มีการจัดอาหารและเครื่องดื่มเป็นส่วนบุคคล ไม่ให้ตักอาหารในภาชนะหรือ ใช้อุปกรณ์ร่วมกัน
๑๐. เลือกใช้พื้นที่ถ่ายทำที่มีบริเวณกว้างเพียงพอ เพื่อให้แบ่งพื้นที่ตามส่วนงานให้ชัดเจน ในอัตราส่วน ๑ คนต่อ ๑๐ ตารางเมตร และแต่ละส่วนงานห่างกันอย่างน้อย ๒ เมตร
๑๑. ให้มีการเว้นระยะห่าง ทั้งผู้ดำเนินรายการ ผู้ร่วม รายการ ผู้อยู่เบื้องหลังการผลิต ต่าง ๆ และงดรูปแบบกิจกรรมที่มีโอกาสใกล้ชิดกัน ทั้งนี้ ให้งดผู้ร่วมชมการถ่ายทำ
๑๒. ให้มีการให้คำแนะนำผู้ร่วมงาน นักแสดง และ Outsource ทุกคนก่อนเริ่มงาน พร้อมทั้งมีการตรวจตรา ควบคุม กำกับ การทำงาน ลดการรวมกลุ่มใกล้ชิดกันและ พุดคุยเสียงดัง ตามมาตรการฯ ครึ่งครัด

/ ข. ห้องประชุม...

ข. ห้องประชุมในโรงแรมหรือศูนย์ประชุม ให้เปิดดำเนินการได้เฉพาะกรณีจำกัด จำนวนผู้เข้าร่วมประชุม และเป็นการ ประชุมคณะกรรมการ ผู้ถือหุ้น หรือการ ประชุม การอบรม การสัมมนาซึ่งผู้เข้าร่วม ประชุมมาจากหน่วยงานเดียวกันเพื่อความสะดวกในการตรวจสอบทราบ แหล่งที่มา

โดยให้ผู้ประกอบการ ผู้เข้าร่วมประชุม พนักงาน และผู้ให้บริการ ในสถานที่ตามข้อ ข. ต้องปฏิบัติตามมาตรการ ดังนี้

๑. ทำความสะอาดพื้นผิวสัมผัสบ่อย ๆ ทั้งก่อนและหลังการให้บริการ และให้กำจัด ขยะมูลฝอยทุกวัน
๒. ให้พนักงานบริการ ผู้ให้บริการ ผู้เข้าร่วมประชุมสวมหน้ากากอนามัย หรือหน้ากากผ้า ตลอดเวลาการประชุม และการให้บริการ
๓. ให้มีจุดบริการล้างมือด้วยสบู่ หรือแอลกอฮอล์เจล หรือน้ำยาฆ่าเชื้อโรค
๔. ให้เว้นระยะห่างระหว่างโต๊ะ และระหว่างที่นั่ง รวมถึงระยะห่างระหว่างการเดินทาง อย่างน้อย ๑.๕ เมตร และกรณีที่นั่งเต็มตั่งเสริมเก้าอี้หรือยืนร่วมประชุม
๕. ให้ความรู้จำนวนผู้ให้บริการและผู้ร่วมประชุม มิให้อัดอัด ทั้งพื้นที่รอใช้งาน จุดคัดกรอง ลงทะเบียน ประทับตราจองรถ ประชาสัมพันธ์ บริการอาหารและเครื่องดื่ม
๖. ให้มีการลงทะเบียนก่อนเข้าและออกจากสถานที่ และเพิ่มมาตรการใช้แอปพลิเคชัน ติดตามตัวทางโทรศัพท์เคลื่อนที่ตามที่ทางราชการกำหนด หรือใช้มาตรการควบคุมด้วยการ บันทึกข้อมูลและรายงานในบางพื้นที่ได้
๗. ทั้งนี้การกำหนดจำนวนผู้เข้าร่วมประชุมในแต่ละสถานที่ ตั้งแต่ ๕๐ ขึ้นไป ให้เป็นไปตามผลการพิจารณาของคณะกรรมการโรคติดต่อจังหวัดซึ่งต้องได้รับการ จัดระเบียบการเข้าใช้บริการให้เป็นไปตามมาตรการป้องกันโรคและของ ทางราชการ ทั้งนี้ มีผู้เข้าร่วมประชุมไม่เกิน ๒๐๐ คน
๘. งดให้มีการจัดงานเลี้ยงร่วมกับการจัดประชุม อบรม สัมมนา ทั้งนี้ รวมถึงการงด การพูดคุยเสียงดังในที่ประชุม
๙. มีมาตรการคัดกรองไข้ และอาการไอ หอบเหนื่อย จาม หรือเป็นหวัด สำหรับพนักงาน บริการ ผู้ให้บริการ และผู้เข้าร่วมประชุมก่อนเข้าอาคาร และห้องประชุม และ ติดสัญลักษณ์แสดงการคัดกรองผ่าน รวมถึงมีห้องแยกกรณีพบผู้ร่วมประชุมมี อาการป่วย ทั้งนี้ให้รายงานหน่วยงานรับผิดชอบกรณีพบผู้ที่เข้าเกณฑ์สอบสวนโรค ตามแนวทางที่กำหนด
๑๐. จัดให้มีระบบเก็บข้อมูลและติดตามผู้เข้าร่วมประชุมได้ทุกคน หากพบผู้ป่วยหรือผู้ที่มี อาการเข้าได้กับเกณฑ์สอบสวนโรคภายหลังจากการประชุม
๑๑. งดให้ผู้เข้าร่วมประชุมตักอาหาร หรือรับประทานอาหารเอง ให้พนักงานบริการเสิร์ฟอาหาร และเครื่องดื่ม สวม Face Shield ขณะให้บริการและควบคุมให้ปฏิบัติตาม มาตรการควบคุมในข้อ (๑) ก.
๑๑. จัดให้มีการระบายอากาศที่ดีภายในอาคารและห้องประชุม รวมถึงห้องสุขา
๑๒. อาจจัดให้มีการรับ - ส่งผู้เข้าร่วมประชุม เพื่อลดความเสี่ยงต่อการแพร่เชื้อ ขณะใช้บริการขนส่งสาธารณะ
๑๓. พื้นที่รอใช้งานและพื้นที่รอคิว จัดให้มีที่นั่ง หรือ ยืนห่างกันอย่างน้อย ๑ เมตร
๑๔. จัดให้มีการให้คำแนะนำผู้ให้บริการ ผู้ร่วมประชุม ตรวจตรา ควบคุม กำกับ การให้บริการและการจัด ประชุม ลดการรวมกลุ่มใกล้ชิดกัน โดยให้เป็นไป ตามมาตรการควบคุมหลักอย่างเคร่งครัด
๑๕. อาจจัดให้มีระบบลงทะเบียนเข้างานแบบออนไลน์ รวมทั้งระบบเทคโนโลยีรองรับ สำหรับการประชุมออนไลน์

/ข. ร้านเสริมสวย...

ข. ร้านเสริมสวย แต่งผมหรือตัดผมสำหรับบุรุษหรือสตรีที่เปิดได้เฉพาะกิจกรรมสระ
ตัด ซอยผม แต่งผม และต้องไม่มีผู้นั่งรอในร้าน

โดยให้ผู้ประกอบการ, พนักงาน และผู้ใช้บริการ ในสถานที่ตามข้อ ข. ต้องปฏิบัติตาม
มาตรการ ดังนี้

๑. ให้ทำความสะอาดโดยการเช็ดทำความสะอาดพื้นผิวสัมผัสของร้าน อุปกรณ์ก่อนและ
หลังการให้บริการและให้กำจัดขยะมูลฝอยทุกวัน
๒. ให้ช่างตัดผมและผู้ใช้บริการสวมหน้ากากอนามัยหรือหน้ากากผ้าเสมอ
๓. ให้มีการล้างมือด้วยสบู่ หรือแอลกอฮอล์เจลหรือน้ำยาฆ่าเชื้อโรค
๔. ให้เว้นระยะห่างระหว่างเก้าอี้ตัดผม อย่างน้อย ๑.๕ เมตร
๕. ให้พิจารณาควบคุมจำนวนผู้ร่วมกิจกรรมมิให้แออัด ด้วยการลดเวลาในการทำกิจกรรม
ให้สั้นลงเท่าที่จำเป็น และงดหรือรับบริการภายในร้าน โดยถือหลักหลีกเลี่ยงการติดต่อ
สัมผัสระหว่างกัน
๖. มีมาตรการคัดกรองอาการป่วย ไข้ ไอ จาม หรือเป็นหวัด ทั้งช่างตัดผม ผู้ช่วย และ
ผู้ใช้บริการตามขีดความสามารถ
๗. ให้ช่างตัดผมและผู้ช่วย (ถ้ามี) สวม Face Shield และเสื้อคลุมแขนยาวทุกครั้ง
ที่ให้บริการ
๘. ให้มีการเปลี่ยนผ้าคลุมตัดผมทุกครั้งที่ใช้บริการ
๙. จัดการให้มีการระบายอากาศภายในร้านที่ดี
๑๐. อาจเพิ่มมาตรการใช้แอปพลิเคชันติดตามตัวทางโทรศัพท์เคลื่อนที่มาใช้ได้ตามความ
เหมาะสม หรือใช้มาตรการควบคุมด้วยการบันทึกข้อมูลและรายงานในบางพื้นที่ได้

/ (๒) กิจกรรมด้านการออกกำลังกาย...

(๒) กิจกรรมด้านการออกกำลังกาย การดูแลสุขภาพหรือสันทนาการ

ก. โรงพยาบาล คลินิก สถานทันตกรรมหรือสถานพยาบาลทุกประเภท ที่จัดตั้ง
โดยชอบด้วยกฎหมาย

ข. คลินิกเวชกรรมเสริมความงาม สถานเสริมความงาม และร้านทำเล็บ ทั้งที่
อยู่ในและนอกห้างสรรพสินค้า ศูนย์การค้า หรือคอมมูนิตีมอลล์ ให้เปิดดำเนินการได้เฉพาะการเสริม
ความงามเรือนร่างและผิวพรรณ ไม่รวมถึงการเสริมความงามบริเวณใบหน้า

โดยให้ผู้ประกอบการ, พนักงาน และผู้ใช้บริการ ในสถานที่ตามข้อ ข. ต้องปฏิบัติตาม
มาตรการ ดังนี้

๑. ทำความสะอาดพื้น พื้นผิวสัมผัสบ่อย ๆ ทั้งก่อนและ หลังการให้บริการ และให้กำจัด
ขยะมูลฝอยและขยะติดเชื้อได้ตามมาตรฐาน
๒. ให้ผู้ประกอบการ พนักงานบริการ ผู้ใช้บริการสวม หน้ากากอนามัย หรือหน้ากากผ้า
๓. ให้มีจุดบริการล้างมือด้วยสบู่ หรือแอลกอฮอล์เจล หรือน้ำยาฆ่าเชื้อโรค
๔. ให้เว้นระยะนั่งหรือยืนห่างกัน อย่างน้อย ๑ เมตร
๕. ให้ควบคุมจำนวนผู้ใช้บริการ มิให้แออัด และให้มีลงทะเบียนก่อนเข้าและออกจาก
สถานที่และเพิ่มมาตรการใช้แอปพลิเคชันติดตามตัวทาง โทรศัพท์เคลื่อนที่ตามที่ทาง
ราชการกำหนด หรือใช้มาตรการควบคุมด้วยการบันทึกข้อมูลและรายงานทดแทนได้
๖. มีมาตรการคัดกรองไข้ และอาการไอ หอบเหนื่อย จาม หรือเป็นหวัด สำหรับ
ผู้ประกอบการ พนักงานบริการ และผู้ใช้บริการ ก่อนเข้าอาคาร ทั้งนี้ให้ รายงานหน่วยงาน
รับผิดชอบกรณีพบผู้ที่เข้าเกณฑ์สอบสวนโรคตามแนวทางที่กำหนด
๗. ผู้ให้บริการสวมอุปกรณ์ป้องกันโรค ตามมาตรฐาน สถานพยาบาล และสถานประกอบการ
เพื่อสุขภาพ
๘. จัดให้มีระบบคิว และมีพื้นที่รอคิวที่มีที่นั่งหรือ ยืน ห่างกันอย่างน้อย ๑ เมตร
๙. จัดให้มีการระบายอากาศภายในอาคารที่ดี
๑๐. จัดให้มีระบบเก็บข้อมูลและติดตาม ผู้ใช้บริการได้ทุกคน หากพบผู้ป่วย หรือ
ผู้ที่มีอาการเข้าได้กับเกณฑ์สอบสวนโรคภายหลังจาก การใช้บริการ
๑๑. จัดให้มีการแนะนำผู้ประกอบการ พนักงาน ผู้ใช้บริการ รวมถึงให้มีการตรวจตรา
ควบคุม กำกับการให้บริการและการใช้บริการ ให้เป็นไปตามมาตรการอย่างเคร่งครัด

/ค. สถานที่ออกกำลังกาย...

๑๒๗

๑๒๗

ค. สถานออกกำลังกายฟิตเนสที่มีได้ตั้งอยู่ในห้างสรรพสินค้า ศูนย์การค้า หรือ คอมมูนิตีมอลล์ ให้เปิดดำเนินการ ได้เฉพาะส่วนที่เป็นการเล่นโยคะหรือ ฟรีเวท โดยงดเว้นการใช้เครื่องเล่น เครื่องสู่วิ่ง จักรยานปั่น หรือการเล่นแบบรวมกลุ่ม

โดยให้ผู้ประกอบการ, พนักงาน และผู้ใช้บริการ ในสถานที่ตามข้อ ค. ต้องปฏิบัติตาม มาตรการ ดังนี้

๑. ทำความสะอาดพื้น ห้องสุขา ก่อนและหลังให้บริการ สำหรับพื้นผิวที่มีการสัมผัส บ่อย ๆ เครื่องเล่น อุปกรณ์ และห้องอาบน้ำ ทำความสะอาดทั้งก่อนและหลังการ ใช้บริการทุกครั้ง และให้กำจัดขยะมูลฝอยทุกวัน
๒. ให้ผู้ประกอบการ พนักงานบริการ สวมหน้ากากอนามัย หรือหน้ากากผ้า สำหรับผู้ใช้บริการต้องสวมหน้ากากอนามัย หรือหน้ากากผ้า ทั้งก่อนและหลังใช้บริการ
๓. ให้มีจุดบริการล้างมือด้วยสบู่ หรือแอลกอฮอล์เจล หรือน้ำยาฆ่าเชื้อโรค
๔. ให้เว้นระยะนั่งหรือยืน ระยะห่างระหว่างเครื่องออกกำลังกาย/อุปกรณ์ อย่างน้อย ๒ เมตร และลดการใกล้ชิดกันระหว่างออกกำลังกาย
๕. ให้ควบคุมจำนวนผู้ใช้บริการ มิให้แออัดและจำกัดระยะเวลาการใช้บริการ ไม่เกิน ๒ ชั่วโมงต่อวัน
๖. จัดให้มีการให้คำแนะนำผู้ใช้บริการ ตรวจตรา ควบคุม กำกับการให้บริการและ การใช้บริการให้เป็นไปตามมาตรการควบคุมอย่างเคร่งครัด
๗. ให้มีการลงทะเบียนก่อนเข้าและออกจากสถานที่ และเพิ่มมาตรการใช้แอปพลิเคชันติดตาม ตัวทางโทรศัพท์เคลื่อนที่ตามที่ทางราชการกำหนด หรือใช้มาตรการควบคุมด้วย การบันทึกข้อมูลและรายงานทดแทนได้
๘. มีมาตรการคัดกรองไข้ และอาการไอ หอบเหนื่อย จาม หรือเป็นหวัด สำหรับ ผู้ประกอบการ พนักงานบริการ และผู้ใช้บริการ ก่อนเข้าอาคาร ทั้งนี้ให้รายงานหน่วยงาน รับผิดชอบกรณีพบผู้ที่เข้าเกณฑ์สอบสวนโรคตามแนวทางที่กำหนด
๙. จัดให้มีระบบเก็บข้อมูลและติดตามผู้ใช้บริการฟิตเนสได้ทุกคน หากพบผู้ป่วยหรือผู้ที่มี อาการเข้าได้กับเกณฑ์สอบสวนโรค ภายหลังจากการใช้บริการได้
๑๐. อาจให้ผู้ให้บริการ และพนักงานบริการสวม Face Shield ขณะให้บริการ
๑๑. จัดให้มีการระบายอากาศภายในอาคารที่ดี ทั้งบริเวณห้องสุขาและห้องอาบน้ำ ทั้งนี้ ให้งดบริการในส่วนการอบตัว อบไอน้ำ
๑๒. จัดให้มีระบบคิว และมีพื้นที่รอคิวที่มีที่นั่งหรือยืน ห่างกันอย่างน้อย ๑ เมตร โดยมีพื้นที่ สำหรับฟรีเวทด้วยดัมเบล และบาร์เบล อย่างน้อย ๕ ตารางเมตรต่อผู้ใช้บริการ ๑ คน
๑๓. การจำหน่ายหรือบริการอาหารและเครื่องดื่ม ให้ปฏิบัติตามมาตรการควบคุมในข้อ (๑) ก

/จ. สนามกอล์ฟ...

ง. สนามกอล์ฟหรือสนามฝึกซ้อมกอล์ฟ ให้เปิดได้แต่ต้องไม่มีผู้ชมมาชุมนุมกันหรือเป็น การแข่งขัน ในกรณีของสโมสร คลับเฮาส์ หรือร้านอาหารในบริเวณดังกล่าวให้ปฏิบัติตามข้อ (๑) ก.

โดยให้ผู้ประกอบการ, พนักงาน และผู้ใช้บริการ ในสถานที่ตาม ง. ต้องปฏิบัติตาม มาตรการ ดังนี้

๑. ให้ทำความสะอาดโดยการเช็ดทำความสะอาดอุปกรณ์ พื้นผิวสัมผัสของสถานที่ ที่เกี่ยวข้องก่อนและหลังการจัดกิจกรรมและให้กำจัดขยะมูลฝอยทุกวัน
๒. ให้เจ้าหน้าที่ ผู้ร่วมกิจกรรม ผู้ใช้บริการสวมหน้ากากอนามัยหรือหน้ากากผ้า
๓. ให้ล้างมือด้วยสบู่ หรือแอลกอฮอล์เจล หรือน้ำยาฆ่าเชื้อโรคอยู่เสมอ
๔. ให้เว้นระยะการทำกิจกรรมอย่างน้อย ๑ เมตร
๕. ให้ควบคุมจำนวนผู้ร่วมกิจกรรมมิให้แออัด หรือลดเวลาในการใช้บริการให้สั้นลงเท่าที่ จำเป็น โดยถือหลักหลีกเลี่ยงการติดต่อสัมผัสระหว่างกัน
๖. มีมาตรการคัดกรองอาการป่วย ไข้ ไอ จาม หรือเป็นหวัด สำหรับผู้ประกอบการ พนักงาน และผู้ใช้บริการก่อนเข้าสถานที่ทุกครั้ง
๗. ต้องไม่มีผู้ชมมาชุมนุมกันหรือเป็นการแข่งขัน
๘. ร้านอาหารในสโมสร คลับเฮาส์ สนามฝึกซ้อมกอล์ฟ ให้ปฏิบัติตามมาตรการในข้อ (๑) ก
๙. อาจเพิ่มมาตรการใช้แอปพลิเคชันติดตามตัวทางโทรศัพท์เคลื่อนที่มาใช้ได้ ตามความเหมาะสม หรือใช้มาตรการควบคุมด้วยการบันทึกข้อมูลและรายงานในบาง พื้นที่ได้

/จ. สถานที่หรือสนามออกกำลังกายในร่ม...

จ. สถานที่หรือสนามออกกำลังกายในร่ม เฉพาะกีฬาประเภทที่ตามกติกาสากล มิได้มีการปะทะกันระหว่างผู้เล่นและ ต้องไม่มีผู้ชมการแข่งขัน หากเล่นเป็น ทีม ให้มีผู้เล่นได้ ฟังละไม่เกินสามคน ได้แก่ แบดมินตัน ตะกร้อ เทเบิล เทนนิส สควอช ยิมนาสติก ฟันดาบ และปืนผา

โดยให้ผู้ประกอบการ, พนักงาน และผู้ให้บริการ ในสถานที่ตามข้อ จ. ต้องปฏิบัติตามมาตรการ ดังนี้

๑. ทำความสะอาดพื้น ห้องสุขา ก่อนและหลังให้บริการ สำหรับพื้นผิวที่มีการสัมผัสบ่อย ๆ อุปกรณ์กีฬา และ ห้องอาบน้ำ ทำความสะอาดทั้งก่อนและหลังการใช้บริการทุกครั้ง และให้กำจัดขยะมูลฝอยทุกวัน
๒. ให้ผู้ประกอบการ พนักงานบริการ สวมหน้ากากอนามัย หรือหน้ากากผ้า สำหรับผู้ให้บริการต้องสวม หน้ากากอนามัย หรือหน้ากากผ้า ทั้งก่อนและหลังให้บริการ
๓. ให้มีจุดบริการล้างมือด้วยสบู่ หรือแอลกอฮอล์เจล หรือน้ำยาฆ่าเชื้อโรค
๔. ให้เว้นระยะนั่งหรือยืน ระยะห่างระหว่างเครื่องออกกำลังกาย/อุปกรณ์อย่างน้อย ๒ เมตร และลดการใกล้ชิดกันระหว่างเล่นกีฬาและออกกำลังกาย
๕. ให้ควบคุมจำนวนผู้ใช้บริการ มิให้แออัด และจำกัด ระยะเวลาการใช้บริการไม่เกิน ๒ ชั่วโมงต่อวัน
๖. จัดให้มีการให้คำแนะนำผู้ใช้บริการตรวจตรา ควบคุม กำกับการให้บริการและการใช้บริการให้เป็นไปตามมาตรการควบคุมอย่างเคร่งครัด
๗. ให้มีการลงทะเบียนก่อนเข้าและออกจากสถานที่ และเพิ่มมาตรการใช้แอปพลิเคชันติดตามตัวทางโทรศัพท์เคลื่อนที่ตามที่ทางราชการกำหนด หรือใช้มาตรการควบคุมด้วยการบันทึกข้อมูลและรายงานทดแทนได้
๘. มีมาตรการคัดกรองไข้ และอาการไอ หอบเหนื่อย จาม หรือเป็นหวัด สำหรับผู้ประกอบการ พนักงานบริการ และผู้ให้บริการ ก่อนเข้าสถานที่ ทั้งนี้ให้รายงานหน่วยงานรับผิดชอบกรณีพบผู้ที่เข้าเกณฑ์สอบสวนโรคตามแนวทางที่กำหนด
๙. จัดให้มีระบบเก็บข้อมูลและติดตามผู้ใช้บริการฟิตเนสได้ทุกคน หากพบผู้ป่วย หรือผู้ที่มีอาการเข้าได้ กับเกณฑ์สอบสวนโรค ภายหลังจากการใช้บริการได้
๑๐. อาจให้ผู้ให้บริการ และพนักงานบริการสวม Face Shield ขณะให้บริการ
๑๑. จัดให้มีการระบายอากาศภายในอาคารที่ดี ทั้ง บริเวณห้องสุขา และห้องอาบน้ำ ทั้งนี้ให้งดบริการ ในส่วนการอบตัว อบไอน้ำ
๑๒. จัดให้มีระบบคิว และมีพื้นที่รอคิวที่มีที่นั่งหรือยืน ห่างกันอย่างน้อย ๑ เมตร
๑๓. การจำหน่ายหรือบริการอาหารและเครื่องดื่ม ให้ปฏิบัติตามมาตรการควบคุมในข้อ (๑) ก

/ฉ. สนามกีฬาเฉพาะกีฬาประเภทกลางแจ้ง...

ฉ. สนามกีฬาเฉพาะกีฬาประเภทกลางแจ้งและตามกติกาสากล ผู้เล่นต้องมีระยะห่างทางสังคมและไม่คลุกคลีกันอยู่แล้ว เช่น เทนนิส ซี่มา ยิงปืน ยิงธนู และต้องไม่มีผู้ชมมาชุมนุมกันหรือเป็นการแข่งขันในกรณีของสโมสร คลับเฮาส์ หรือร้านอาหารในบริเวณดังกล่าวให้ปฏิบัติตาม (๑) ก.

โดยให้ผู้ประกอบการ, พนักงาน และผู้ให้บริการ ในสถานที่ตาม ฉ. ต้องปฏิบัติตามมาตรการ ดังนี้

๑. ให้ทำความสะอาดโดยการเช็ดทำความสะอาดอุปกรณ์ เครื่องเล่นออกกำลังกาย พื้นผิวสัมผัสของสถานที่ที่เกี่ยวข้องก่อนและหลังการจัดกิจกรรมและให้กำจัดขยะมูลฝอยทุกวัน
๒. ให้เจ้าหน้าที่ ผู้ร่วมกิจกรรม ผู้ให้บริการสวมหน้ากากอนามัยหรือหน้ากากผ้า
๓. ให้มีจุดบริการล้างมือด้วยสบู่ หรือแอลกอฮอล์เจล หรือน้ำยาฆ่าเชื้อโรค
๔. ให้เว้นระยะการทำกิจกรรมอย่างน้อย ๑ เมตร
๕. ให้ควบคุมจำนวนผู้ร่วมกิจกรรมมิให้แออัด หรือลดเวลาในการใช้บริการให้สั้นลงเท่าที่จำเป็น โดยถือหลักหลีกเลี่ยงการติดต่อสัมผัสระหว่างกัน
๖. มีมาตรการคัดกรองอาการป่วย ไข้ ไอ จาม หรือเป็นหวัด ผู้ประกอบการ พนักงาน และผู้ให้บริการก่อนเข้าสถานที่
๗. ต้องไม่มีผู้ชมมาชุมนุมกันหรือเป็นการแข่งขัน
๘. ร้านอาหารในสโมสร คลับเฮาส์ สนามฝึกซ้อมกอล์ฟ ให้ปฏิบัติตามมาตรการในข้อ (๑) ก
๙. อาจเพิ่มมาตรการใช้แอปพลิเคชันติดตามตัวทางโทรศัพท์เคลื่อนที่มาใช้ได้ตามความเหมาะสม หรือใช้มาตรการควบคุมด้วยการบันทึกข้อมูลและรายงานในบางพื้นที่ได้

/ช. สระว่ายน้ำสาธารณะ...

ข. สระว่ายน้ำสาธารณะทั้งกลางแจ้งและในร่ม

โดยให้ผู้ประกอบการ, พนักงาน และผู้ให้บริการ ในสถานที่ตามข้อ ข. ต้องปฏิบัติตาม มาตรการ ดังนี้

๑. ทำความสะอาดพื้นผิวสัมผัสบ่อย ๆ ห้องอาบน้ำ ห้อง สุขา ทั้งก่อนและหลังการให้บริการ และให้กำจัดขยะมูลฝอยทุกวัน
๒. ให้พนักงานบริการ สวมหน้ากากอนามัย หรือหน้ากากผ้า และผู้ให้บริการสวมหน้ากากอนามัยหรือหน้ากากผ้า ก่อนและหลังให้บริการว่ายน้ำ
๓. ให้มีจุดบริการล้างมือด้วยสบู่ หรือแอลกอฮอล์เจล หรือน้ำยาฆ่าเชื้อโรค
๔. ให้เว้นระยะห่างระหว่างกันขณะอยู่ในสระว่ายน้ำ อย่างน้อย ๒ เมตร โดยถือหลักหลีกเลี่ยงการติดต่อกัน สัมผัสระหว่างกัน ทั้งนี้ให้งดบริการในส่วนการอบตัว อบไอน้ำ
๕. จัดให้มีพนักงานดูแลความปลอดภัยสระว่ายน้ำ ปฏิบัติงานขณะที่มีการใช้บริการเพื่อให้คำแนะนำการใช้บริการ ลดการพูดคุยขณะอยู่ในสระว่ายน้ำ ให้เวลาน้ำและทั้งสารคัดหลั่งอย่างถูกวิธี
๖. ควบคุมจำนวนผู้ให้บริการโดยจำกัดจำนวน ผู้ใช้บริการตามขนาดพื้นที่ของสระว่ายน้ำ โดยคิดเกณฑ์ ๑๕๐ ตารางเมตร ต่อ ผู้ใช้บริการ ๑ คน รวมทั้งให้ว่ายน้ำโดยไม่เป็นการรวมกลุ่ม และจำกัดระยะเวลาการใช้บริการไม่เกิน ๑ ชั่วโมงต่อวัน
๗. ให้มีการลงทะเบียนก่อนเข้าและออกจากสถานที่ และเพิ่มมาตรการใช้แอปพลิเคชันติดตามตัวทางโทรศัพท์เคลื่อนที่ตามที่ทางราชการกำหนด หรือ ใช้มาตรการควบคุมด้วยการบันทึกข้อมูลและรายงานทดแทนได้
๘. มีมาตรการคัดกรองไข้ และอาการไอ หอบเหนื่อย จาม หรือเป็นหวัด สำหรับพนักงาน และผู้ให้บริการ ก่อนเข้าสระว่ายน้ำ ทั้งนี้ให้รายงานหน่วยงานรับผิดชอบกรณีพบผู้ที่เข้าเกณฑ์สอบสวนโรคตามแนวทางที่กำหนด
๙. จัดให้มีการเก็บข้อมูลและติดตามผู้ให้บริการสระ ว่ายน้ำ รวมทั้งควบคุม ตรวจสอบคุณภาพน้ำใน สระว่ายน้ำ ให้มีความเป็นกรด-ด่าง ระดับคลอรีน ตกค้าง หรือการตรวจสอบด้วยวิธีอื่นให้ได้ตาม เกณฑ์มาตรฐานการฆ่าเชื้อโรคของสระว่ายน้ำในทุกระบบ และแสดงให้ผู้ใช้บริการทราบเป็นประจำทุกวัน
๑๐. จัดให้มีการตรวจตรา ดูแลความปลอดภัย ควบคุม กำกับการให้บริการและการใช้บริการให้เป็นไปตามมาตรการควบคุมหลักอย่างเคร่งครัด หรืออาจติดตั้งอุปกรณ์กันเลนว่ายน้ำ ให้มีความกว้างของเลน การว่ายน้ำอย่างน้อย ๗ ฟุต โดยให้ผู้ให้บริการว่ายน้ำ ตามเลนที่กำหนดเลนละไม่เกิน ๑ คน
๑๑. จัดให้มีการระบายอากาศภายในอาคารที่ดี รวมทั้ง บริเวณห้องสุขา ห้องอาบน้ำ
๑๒. จัดให้มีระบบคิว และมีพื้นที่รอคิวที่มีที่นั่งหรือยืน ห่างกันอย่างน้อย ๑ เมตร
๑๓. การจำหน่ายอาหารและเครื่องดื่มให้ปฏิบัติตามมาตรการควบคุมในข้อ (๑) ก.

/ข. สวนสาธารณะ ลาน - พื้นที่กิจกรรมสาธารณะ...

ข. สวนสาธารณะ ลาน - พื้นที่กิจกรรมสาธารณะ สถานที่ออกกำลังกาย สนามกีฬา ลานกีฬา ให้เปิดได้เฉพาะพื้นที่โล่งแจ้งเพื่อการเดิน วิ่ง ซี่หรือปั่นจักรยาน หรือการออกกำลังกายด้วยวิธีอื่นเป็นส่วนบุคคล โดยไม่มีผู้ชมมาชุมนุมกันหรือเป็นการแข่งขัน การละเล่น การแสดง และไม่มีจำหน่ายสินค้า การรับประทานอาหารในสวนสาธารณะและสนามกีฬา

โดยให้ผู้ประกอบการ, พนักงาน และผู้ให้บริการ ในสถานที่ตาม ข. ต้องปฏิบัติตาม มาตรการ ดังนี้

๑. ให้ทำความสะอาดโดยการเช็ดทำความสะอาดอุปกรณ์ เครื่องเล่นออกกำลังกาย พื้นผิวสัมผัสของสถานที่ที่เกี่ยวข้องก่อนและหลังการจัดกิจกรรมและให้กำจัดขยะมูลฝอยทุกวัน
๒. ให้เจ้าหน้าที่ ผู้ร่วมกิจกรรม ผู้ใช้บริการสวมหน้ากากอนามัยหรือหน้ากากผ้า
๓. ให้มีจุดบริการล้างมือด้วยสบู่ หรือแอลกอฮอล์เจล หรือน้ำยาฆ่าเชื้อโรค
๔. ให้เว้นระยะการทำกิจกรรมอย่างน้อย ๒ เมตร
๕. ให้ควบคุมจำนวนผู้ร่วมกิจกรรมมิให้อแออัด หรือลดเวลาในการใช้บริการให้สั้นลงเท่าที่จำเป็น โดยถือหลักหลีกเลี่ยงการติดต่อกัน สัมผัสระหว่างกัน
๖. มีมาตรการคัดกรองอาการป่วย ไข้ ไอ จาม หรือเป็นหวัด พนักงาน และผู้ให้บริการ ก่อนเข้าสถานที่
๗. งดจำหน่ายสินค้า งดรับประทานอาหารในสวนสาธารณะและสนามกีฬา
๘. ต้องไม่มีผู้ชมมาชุมนุมกันหรือเป็นการแข่งขัน การละเล่น การแสดง
๙. อาจเพิ่มมาตรการใช้แอปพลิเคชันติดตามตัวทางโทรศัพท์เคลื่อนที่มาใช้ได้ตามความเหมาะสม หรือใช้มาตรการควบคุมด้วยการบันทึกข้อมูลและรายงานในบางพื้นที่ได้

/ณ. สถานที่ให้บริการ...

๑๓

๑๓

ณ. สถานที่ให้บริการดูแลรักษาสัตว์ สปา อาบน้ำ ตัดขน รับเลี้ยงหรือรับฝากเลี้ยงสัตว์ ให้เปิดบริการได้โดยไม่ต้องไม่มีการบริการในร้าน

โดยให้ผู้ประกอบการ, พนักงาน และผู้ให้บริการ ในสถานที่ตามข้อ ณ. ต้องปฏิบัติตาม มาตรการ ดังนี้

๑. ให้ทำความสะอาดโดยการเช็ดทำความสะอาดพื้นผิวสัมผัสของร้าน อุปกรณ์ก่อนและหลังการให้บริการและให้กำจัดขยะมูลฝอยทุกวัน
๒. ให้ช่างตัดขนและผู้ให้บริการสวมหน้ากากอนามัยหรือหน้ากากผ้าเสมอ
๓. ให้มีการล้างมือด้วยสบู่ หรือแอลกอฮอล์หรือน้ำยาฆ่าเชื้อโรค
๔. ให้พิจารณาควบคุมจำนวนผู้ร่วมกิจกรรมมิให้แออัด ด้วยการลดเวลาในการทำกิจกรรมให้สั้นลงเท่าที่จำเป็น และงดหรือรับบริการภายในร้าน โดยถือหลักหลีกเลี่ยงการติดต่อสัมผัสระหว่างกัน
๖. มีมาตรการคัดกรองอาการป่วย ไข้ ไอ จาม หรือเป็นหวัดและงดให้บริการเจ้าของสัตว์หรือสัตว์ที่มีอาการป่วยทางเดินหายใจ
๗. ให้ช่างตัดขนสัตว์และผู้ช่วย (ถ้ามี) สวม Face Shield และเสื้อคลุมแขนยาวทุกครั้งที่ใช้บริการ
๘. อาจเพิ่มมาตรการใช้อุปกรณ์เคลื่อนที่ตามตัวทางโทรศัพท์เคลื่อนที่มาใช้ได้ตามความเหมาะสม หรือใช้มาตรการควบคุมด้วยการบันทึกข้อมูลและรายงานในบางพื้นที่ได้

/ญ. สวนพฤกษศาสตร์...

ญ. สวนพฤกษศาสตร์ สวนดอกไม้ พิพิธภัณฑ์ ศูนย์การเรียนรู้ แหล่ง ประวัติศาสตร์ โบราณสถาน ห้องสมุด สาธารณะ หอศิลป์

โดยให้ผู้ประกอบการ, พนักงาน และผู้ให้บริการ ในสถานที่ตามข้อ ข. ต้องปฏิบัติตาม มาตรการ ดังนี้

๑. ทำความสะอาดพื้น พื้นผิวสัมผัสบ่อย ๆ โดยเฉพาะ ห้องสุขา พาหนะที่ให้บริการภายในสถานที่ ทั้งก่อนและหลังการให้บริการ และให้กำจัดขยะมูลฝอยทุกวัน
๒. ให้เจ้าหน้าที่ประจำสถานที่ ผู้ให้บริการทุกคนสวม หน้ากากอนามัย หรือหน้ากากผ้า
๓. ให้มีจุดบริการล้างมือด้วยสบู่ หรือแอลกอฮอล์เจล หรือน้ำยาฆ่าเชื้อโรค
๔. ให้เว้นระยะนั่งและยืนห่างกันอย่างน้อย ๑ เมตร รวมถึงระยะห่างระหว่างโต๊ะและระหว่างที่นั่งอย่าง น้อย ๑ เมตร สำหรับห้องสมุดสาธารณะ
๕. ให้มีลงทะเบียนเพื่อการจองคิวเข้าใช้บริการ รวมทั้ง ก่อนเข้าและออกจากสถานที่ และให้ควบคุมจำนวน ผู้ใช้บริการ มิให้แออัด โดยจัดเป็นรอบเข้าชม หรือ ใช้บริการทั้งนี้ให้รวมกลุ่มในการใช้บริการหรือเข้า ชมได้ไม่เกิน ๑๐ คนภายใต้การนำชมของเจ้าหน้าที่ประจำสถานที่ และเปิดให้บริการได้เมื่อมีความพร้อมตามมาตรการหลัก
๖. เพิ่มมาตรการใช้อุปกรณ์เคลื่อนที่ตามตัวทางโทรศัพท์เคลื่อนที่ตามที่ทางราชการกำหนดหรือใช้มาตรการควบคุม ด้วยการบันทึกข้อมูลและ รายงานทดแทนได้ รวมทั้งจัดให้มีระบบลงทะเบียนใช้บริการแบบออนไลน์ และจองคิวเข้าใช้บริการล่วงหน้า
๗. มาตรการคัดกรองไข้ และอาการไอ หอบเหนื่อย จาม หรือเป็นหวัด สำหรับพนักงานบริการ ผู้ให้บริการ และติดสัญลักษณ์แสดงการคัดกรอง ผ่าน ทั้งนี้ให้รายงานหน่วยงานรับผิดชอบกรณีพบผู้ที่เข้าเกณฑ์สอบสวนโรค ตามแนวทางที่กำหนด
๘. ร้านอาหารหรือเครื่องดื่ม ในสวนพฤกษศาสตร์ สวนดอกไม้ พิพิธภัณฑ์ ศูนย์การเรียนรู้ แหล่งประวัติศาสตร์ โบราณสถาน ห้องสมุดสาธารณะ หอศิลป์ ให้ปฏิบัติตามมาตรการควบคุมหลักและมาตรการในข้อ (๑) ก
๙. จัดให้มีการระบายอากาศที่ดีภายในอาคารรวมถึง ห้องสุขา
๑๐. ให้มีระบบคิว และพื้นที่รอเข้างานและพื้นที่รอคิว จัดให้มีที่นั่ง หรือยืนห่างกันอย่างน้อย ๑ เมตร
๑๑. จัดให้มีการให้คำแนะนำผู้ให้บริการ ตรวจตรา ควบคุม กำกับการให้บริการลดการรวมกลุ่ม ใกล้ชิดกัน โดยให้เป็นไปตามมาตรการควบคุมหลัก อย่างเคร่งครัด
๑๒. กำหนดจำนวนผู้ให้บริการจากต่างจังหวัดในระบบจองคิว เพื่อลดการเดินทางข้ามจังหวัด ทั้งนี้อาจให้บริการในรูปแบบออนไลน์ทดแทน

ภาคผนวก ข. แนบท้ายคำสั่งจังหวัดภูเก็ต ที่ ๒๖๗๔/๒๕๖๓ ลงวันที่ ๑๖ พฤษภาคม ๒๕๖๓
เรื่อง ผ่อนคลายการบังคับการปิดสถานที่และมาตรการควบคุมการแพร่ระบาดของโรคติดต่ออันตรายในท้องที่
จังหวัดภูเก็ต ภายใต้ข้อกำหนดออกตามความในมาตรา ๙ แห่งพระราชกำหนดการบริหารในสถานการณ์ฉุกเฉิน
พ.ศ. ๒๕๔๘ (ฉบับที่ ๕, ฉบับที่ ๖ และฉบับที่ ๗)

ให้คงมาตรการการปิดสถานที่ชั่วคราวและกำหนดมาตรการการเฝ้าระวัง ควบคุม และป้องกันการแพร่ระบาดของโรคติดเชื้อไวรัสโควิด ๑๙ จนกว่าจะมีคำสั่งเป็นอย่างอื่น

๑. สนามมวย
๒. สถานที่เล่นการพนันชนไก่ กัดปลา
๓. สวนน้ำทุกประเภท
๔. สวนสัตว์ สถานที่ที่มีการแสดงโชว์สัตว์ทุกประเภท
๕. สถานที่ประกอบกิจการนวดแผนโบราณ นวดแผนไทย
๖. โรงมหรสพ โรงภาพยนตร์ โรงละครทุกประเภท
๗. สถานบริการ สถานบันเทิง สถานประกอบการที่ให้บริการในลักษณะคล้ายสถานบริการทุกประเภท ที่ไม่เข้าข่ายเป็นสถานบริการตามมาตรา ๓ แห่งพระราชบัญญัติสถานบริการ พ.ศ.๒๕๐๔
๘. สถานที่ให้บริการกิจการที่มีกรรมนวดร่างกายทุกส่วน กิจการที่เข้าข่ายมาตรา ๓ แห่งพระราชบัญญัติสถานประกอบการเพื่อสุขภาพ พ.ศ.๒๕๕๙ ได้แก่ กิจการสปา กิจการนวดเพื่อสุขภาพและนวดเพื่อเสริมความงาม เว้นแต่เป็นบริการในสถานพยาบาล ตามกฎหมายว่าด้วยสถานพยาบาล หรือในหน่วยบริการสาธารณสุขของรัฐ
๙. โรงเรียนสอนมวย และโรงเรียนศิลปะการต่อสู้ทุกประเภท (วูซู คาราเต้ เทควันโด มวยไทย มวยสากล ยูโด ไคโด้ เป็นต้น)
๑๐. สถานที่สำหรับเด็กเล่นรวมทั้งเครื่องเล่นเกมส์ ในห้างสรรพสินค้า สวนสาธารณะหรือในสถานที่อื่นใด เป็นต้น
๑๑. ร้านเกมส์ ร้านอินเทอร์เน็ต
๑๒. สถานที่ หรือสำนักบริการสักผิวหนัง หรือเจาะส่วนใดส่วนหนึ่งของร่างกาย พยากรณ์ ดูดวง ชะตา ทำพิธีสะเดาะเคราะห์ ผูกดวงเสริมดวง บูชาครู องค์กรเทพ องค์พระ หรือกิจกรรมอื่น ๆ ในลักษณะทำนองเดียวกัน
๑๓. ศูนย์พระเครื่อง พระบูชา แฉ่งพระเครื่อง พระบูชา หรือสนามพระเครื่องพระบูชา
๑๔. สถานที่ที่จัดให้มีโต๊ะสนุกเกอร์ หรือบิลเลียด
๑๕. สถานที่ให้บริการบอดกั๊กหรือบอดกั๊ก
๑๖. ชายหาดทุกแห่ง
๑๗. สถานที่บริการให้เช่ารถจักรยานยนต์
๑๘. โรงแรมที่ได้รับใบอนุญาตประกอบธุรกิจโรงแรมตามกฎหมายว่าด้วยพระราชบัญญัติโรงแรม พ.ศ. ๒๕๔๗ ทุกประเภท และสถานประกอบการในลักษณะเดียวกัน ยกเว้น โรงแรมซึ่งทางราชการใช้เป็นโรงพยาบาลสนาม หรือสถานที่พักเพื่อสังเกตอาการ หรือใช้เพื่อประโยชน์อื่นใดในทางราชการ ทั้งนี้ เพื่อให้เป็นไปตามมาตรการเฝ้าระวัง ป้องกัน และควบคุม การแพร่ระบาดของโรคติดเชื้อไวรัสโควิด ๑๙
๑๙. สถานประกอบการสำหรับกิจการหรือธุรกิจนำเที่ยว บริษัทนำเที่ยว ที่ได้รับใบอนุญาตตามพระราชบัญญัติธุรกิจนำเที่ยวและมัคคุเทศก์ พ.ศ. ๒๕๕๑ และธุรกิจเกี่ยวเนื่อง อาทิเช่น ธุรกิจนำเที่ยว, ธุรกิจจำหน่ายบัตรโดยสารรถหรือเรือ, ธุรกิจจองห้องพัก, ธุรกิจให้เช่าเรือหรือรถ, ธุรกิจขนส่งผู้โดยสารทางรถหรือเรือ, ธุรกิจดำน้ำ หรือธุรกิจลั่นทมนาการ เป็นต้น

๒๐. การจัดกิจกรรมซึ่งมีผู้เข้าร่วมเป็นจำนวนมากในลักษณะมีผู้มาร่วมกันหรือมีโอกาสติดต่อสัมผัสกันได้ง่าย เช่น การประชุม การสัมมนา การแจกจ่ายอาหารหรือสิ่งของ การจัดเลี้ยง เว้นแต่เป็นการจัดโดยพนักงานเจ้าหน้าที่หรือได้รับอนุญาตจากพนักงานเจ้าหน้าที่และต้องเว้นระยะห่างทางสังคมระหว่างผู้เข้าร่วมกิจกรรมอย่างน้อยหนึ่งเมตร สถานที่ทำกิจกรรมต้องโล่งแจ้งหรือไม่แออัด ใช้ระยะเวลาทำกิจกรรมไม่นาน และมีมาตรการป้องกันโรคตามที่ทางราชการกำหนด ในกรณีเป็นการประชุม การสัมมนา ควรจัดประชุมด้วยวิธีการตามพระราชกำหนดว่าด้วยการประชุมผ่านสื่ออิเล็กทรอนิกส์ พ.ศ. ๒๕๖๓ ซึ่งมีผลใช้บังคับแล้วตั้งแต่วันที่ ๑๙ เมษายน พ.ศ. ๒๕๖๓

๒๑. ตลาดถนนคนเดิน ให้เปิดเฉพาะการจำหน่ายอาหารสด อาหารแห้ง อาหารปรุงสำเร็จ เพื่อการนำไปบริโภคในพื้นที่อื่น สถานที่จำหน่ายอาหารสัตว์ สถานที่ขายยาและสินค้าอุปโภคบริโภคอื่น ๆ ที่จำเป็นในการดำรงชีพ

๒๒. สถานที่การดำเนินกิจการธุรกิจรับเหมาก่อสร้าง การก่อสร้าง หรือสถานประกอบการอื่นที่เกี่ยวข้องเกี่ยวกับการก่อสร้าง เว้นแต่

- ๑) โครงการเพื่อแก้ปัญหาภัยแล้ง โดยได้รับการรับรองจากทางราชการ
- ๒) โครงการเพื่อแก้ปัญหาอุทกภัย โดยได้รับการรับรองจากทางราชการ
- ๓) โครงการของรัฐ/รัฐวิสาหกิจ/หน่วยงานอื่น ๆ ของรัฐในการแก้ไขปัญหาความเดือดร้อนของประชาชนอย่างเร่งด่วนโดยได้รับการรับรองจากทางราชการ
- ๔) กิจการธุรกิจรับเหมาก่อสร้าง การก่อสร้าง สถานประกอบการอื่นที่เกี่ยวข้องเนื่องที่อยู่ระหว่างดำเนินการก่อสร้างและได้จัดเตรียมวัสดุก่อสร้างคงค้างไว้ในสถานที่ก่อสร้างแล้วรวมทั้งมีที่พัก (แคมป์คนงาน) ของแรงงานอยู่ในสถานที่ก่อสร้าง
- ๕) โครงการในการสนับสนุนการป้องกันและแก้ไขปัญหาการแพร่ระบาดของโรคติดเชื้อไวรัสโควิด ๑๙

๒๓. พื้นที่การให้บริการจัดทำบัตรประจำตัวประชาชน ในสำนักทะเบียนจังหวัด สำนักทะเบียนอำเภอ สำนักทะเบียนท้องถิ่น ทั้งนี้ ยังคงให้บริการแจ้งเกิด แจ้งตาย และงานทะเบียนทั่วไปที่นายทะเบียนเห็นว่าเป็นความจำเป็นเร่งด่วน

๒๔. สำนักงานขนส่งจังหวัดภูเก็ต และโรงเรียนสอนขับรถเอกชนที่อยู่ภายใต้การควบคุมกำกับดูแลของกรมการขนส่งทางบกบางส่วน ภายใต้หลักเกณฑ์และเงื่อนไข ดังต่อไปนี้

(๑) การอบรมและทดสอบ สำหรับการขอรับใบอนุญาตขับรถใหม่บัตรประจำตัวคนขับรถ และใบอนุญาตเป็นผู้ประจำรถใหม่ ณ สำนักงานขนส่งจังหวัดภูเก็ต ทุกกรณี เว้นแต่การอบรมและทดสอบ สำหรับการขอรับใบอนุญาตขับรถจักรยานยนต์ใหม่

(๒) การอบรม สำหรับการขอต่ออายุใบอนุญาตขับรถทุกชนิด ณ สำนักงานขนส่งจังหวัดภูเก็ต ทุกกรณี เว้นแต่การขอต่ออายุใบอนุญาตขับรถล่วงหน้าก่อนวันสิ้นอายุไม่เกิน ๙๐ วัน หรือการขอต่ออายุใบอนุญาตขับรถ กรณีใบอนุญาตสิ้นอายุไม่เกิน ๑ ปี ให้เปลี่ยนวิธีการอบรมเป็นการอบรมผ่าน e-Learning แทนได้ที่เว็บไซต์ www.dlt-elearning.com แล้วให้นำผลที่ผ่านการอบรมมาขอทดสอบสมรรถภาพทางร่างกาย เพื่อต่ออายุใบอนุญาตขับรถได้ ณ สำนักงานขนส่งจังหวัดภูเก็ตทุกจังหวัด ไม่เกิน ๙๐ วัน นับแต่วันที่ผ่านการอบรม ทั้งนี้ วันที่ผ่านการอบรมให้ถือเป็นวันที่รับคำขอ

(๓) การเรียนการสอนทั้งภาคทฤษฎีและภาคปฏิบัติของโรงเรียนสอนขับรถที่ได้รับการรับรองจากกรมการขนส่งทางบกในพื้นที่จังหวัดภูเก็ต เว้นแต่การเรียนการสอนหลักสูตรการขับรถจักรยานยนต์

(๔) การออกหน่วยเคลื่อนที่ด้านทะเบียนและด้านภาษีรถ และด้านใบอนุญาตขับรถในพื้นที่ต่าง ๆ ทุกกรณี

๒๕. สำนักงานที่ดินจังหวัดภูเก็ตและสาขาทุกแห่งในท้องที่จังหวัดภูเก็ตบางส่วน โดยให้จัดการบริการจดทะเบียนสิทธิและนิติกรรมเกี่ยวกับที่ดินทุกประเภท เว้นแต่ธุรกรรมบางประเภทที่มีเงื่อนไขหรือเงื่อนไขเวลา ตามประกาศกรมที่ดินเรื่อง การขอความร่วมมือประชาชนในการติดต่อขอรับบริการ ณ สำนักงานที่ดินในช่วงสถานการณ์แพร่ระบาดของโรคติดเชื้อไวรัสโคโรนา ๒๐๑๙ หรือโรคโควิด ๑๙ ลงวันที่ ๒๕ มีนาคม พ.ศ. ๒๕๖๓ ได้แก่

- (๑) การใช้สิทธิคัดค้านนิติกรรมระหว่างประกาศ (มรดก, ใบแทน, ขาย, ให้, จำนอง)
- (๒) การใช้สิทธิคัดค้านการออกโฉนดที่ดิน
- (๓) การคัดค้านแนวเขตกรณีสอยเขต แบ่งแยก รวมโฉนดที่ดิน เป็นต้น
- (๔) การไต่ถอนจากขายฝากที่จะครบกำหนด
- (๕) การอายัดที่ดิน
- (๖) การจดทะเบียนสิทธิและนิติกรรมเฉพาะกรณีที่มีความจำเป็นเร่งด่วน ที่มีอาจหลีกเลี่ยงได้ มิฉะนั้นจะเกิดความเสียหายแก่คู่กรณีหรือส่งผลกระทบต่อเศรษฐกิจเป็นอย่างยิ่ง

ภาคผนวก ค. แบบท้ายคำสั่งจังหวัดภูเก็ต ที่ ๒๖๗๔/๒๕๖๓ ลงวันที่ ๑๖ พฤษภาคม ๒๕๖๓ เรื่อง ผ่อนคลายการบังคับการปิดสถานที่และมาตรการควบคุมการแพร่ระบาดของโรคติดต่ออันตรายในท้องที่จังหวัดภูเก็ต ภายใต้ข้อกำหนดออกตามความในมาตรา ๙ แห่งพระราชกำหนดการบริหารในสถานการณ์ฉุกเฉิน พ.ศ. ๒๕๔๘ (ฉบับที่ ๕, ฉบับที่ ๖ และฉบับที่ ๗)

๑. ปิดช่องทางบกด่านตรวจจังหวัดภูเก็ต (ท่าฉัตรไชย) ห้ามยานพาหนะทุกชนิด และบุคคลเข้า - ออก ยกเว้น

- ๑.๑ ยานพาหนะที่จะพิจารณาให้เข้า - ออก พื้นที่ ประกอบด้วยยานพาหนะ ดังนี้
 - (๑) ขนส่งสินค้าเครื่องอุปโภคบริโภคทุกชนิด สินค้าทางการเกษตร ปศุสัตว์ อาหารสัตว์
 - (๒) แก๊สหุงต้ม น้ำมันเชื้อเพลิง
 - (๓) เครื่องมืออุปกรณ์ วัสดุ วัตถุดิบ ผลิตภัณฑ์ ชิ้นส่วนประกอบซ่อมบำรุงพื้นฐานด้านโทรคมนาคม พลังงาน ยานยนต์ อากาศยาน การอุตสาหกรรมอื่น ๆ เว้นแต่ การอุตสาหกรรมให้พิจารณาเฉพาะออกนอกพื้นที่จังหวัดภูเก็ต
 - (๔) ขนส่งเงินของธนาคาร สถาบันทางการเงิน
 - (๕) ขนส่งวัสดุก่อสร้าง เครื่องจักร และอะไหล่ที่ใช้ในการซ่อมบำรุง เฉพาะที่ใช้ในการดำเนินการโครงการเพื่อแก้ปัญหาภัยแล้ง หรืออุทกภัย หรือโครงการของรัฐ/รัฐวิสาหกิจ/หน่วยงานอื่น ๆ ของรัฐ ในการแก้ไขปัญหาความเดือดร้อนของประชาชนอย่างเร่งด่วน โดยได้รับการรับรองจากทางราชการเท่านั้น ในส่วนยานพาหนะขนส่งวัสดุก่อสร้าง เครื่องจักร และอะไหล่ที่ใช้ในการซ่อมบำรุงชนิดอื่นไม่ให้เข้าทุกกรณี
 - (๖) ขนส่งยาอุปกรณ์วัสดุ เวชภัณฑ์ เคมีภัณฑ์ทางการแพทย์
 - (๗) อุปกรณ์ทางการแพทย์ กู้ชีพ กู้ภัย
 - (๘) ขนส่งพัสดุและสิ่งพิมพ์
 - (๙) ใช้งานในทางราชการซึ่งมีคำสั่งหรือหนังสือมอบหมายจากต้นสังกัดให้ปฏิบัติหน้าที่ในหรือนอกพื้นที่จังหวัดภูเก็ต
 - (๑๐) การขนส่งที่เป็นอื่น ๆ ต่อการดำรงชีพอื่น ๆ ให้อยู่ในการพิจารณาของหัวหน้าชุดปฏิบัติการประจำด่านตรวจภูเก็ต (ด่านท่าฉัตรไชย)
- ทั้งนี้ บริษัทผู้ขนส่งสินค้าตามข้อ ๑ ต้องแจ้งประเภทสินค้าต่อสำนักงานพาณิชย์จังหวัด เพื่อออกใบรับแจ้งประเภทสินค้าเป็นหลักฐานแสดงต่อเจ้าหน้าที่ประจำด่านตรวจด้วยทุกครั้ง
- ๑.๒ บุคคลที่อยู่ในเงื่อนไขที่จะพิจารณาให้เข้าพื้นที่จังหวัด ประกอบด้วย
 - (๑) ผู้ที่ได้รับคำสั่งจากส่วนราชการให้มาปฏิบัติงานที่จำเป็นเร่งด่วนในพื้นที่จังหวัดภูเก็ต
 - (๒) ผู้ป่วยฉุกเฉินที่มีการส่งต่อ เข้าพื้นที่โดยโรงพยาบาลต้นทางมีหนังสือรับรอง
 - (๓) ผู้ที่แพทย์นัดหมาย และแพทย์ให้การรับรองว่าจะไม่อาจเลื่อนนัด เนื่องจากมีเหตุจำเป็นต้องได้รับการตรวจรักษาตามนัดหมาย และไม่อาจจะแก้ไขเยียวยารักษาให้ปลอดภัยได้ในภายหลัง
 - (๔) ผู้ที่มีนัดหมายตามกระบวนการพิจารณาในชั้นศาล พนักงานสอบสวน ต้องมีเอกสารหลักฐานที่ชัดเจนว่าหากเลื่อนเวลานัดหมายดังกล่าวจะทำให้กระบวนการพิจารณาเสียหายอย่างร้ายแรง
- ๑.๓ บุคคลที่อยู่ในเงื่อนไขที่จะพิจารณาให้ออกนอกพื้นที่จังหวัดได้ ประกอบด้วย
 - (๑) ผู้ที่ได้รับคำสั่งเป็นหนังสือจากส่วนราชการให้ไปปฏิบัติงานที่จำเป็นเร่งด่วนนอกพื้นที่จากต้นสังกัด
 - (๒) ผู้ที่แพทย์นัดหมาย และแพทย์ให้การรับรองว่าจะไม่อาจเลื่อนนัด เนื่องจากมีเหตุจำเป็นต้องได้รับการตรวจรักษาตามนัดหมาย และไม่อาจจะแก้ไขเยียวยารักษาให้ปลอดภัยได้ในภายหลัง
 - (๓) ผู้ที่มีนัดหมายตามกระบวนการพิจารณาในชั้นศาล พนักงานสอบสวน ต้องมีเอกสารหลักฐานที่ชัดเจนว่าหากเลื่อนเวลานัดหมายดังกล่าวจะทำให้กระบวนการพิจารณาเสียหายอย่างร้ายแรง

๑.๔ กรณีมีปัญหาในทางปฏิบัติที่ต้องวินิจฉัยสั่งการให้ยานพาหนะหรือบุคคลตามข้อ ๑.๑ ข้อ ๑.๒ ข้อ ๑.๓ เข้า - ออก พื้นที่ ให้หัวหน้าชุดปฏิบัติการประจำด่านตรวจเป็นผู้มีอำนาจพิจารณาให้เป็นไปตามประกาศที่เกี่ยวข้องเป็นรายกรณีๆ ไป

๒. ปิดช่องทางน้ำ

๒.๑ ช่องทางเข้า-ออก ทางน้ำระหว่างประเทศ โดยห้ามเรือทุกชนิดและบุคคล เข้า - ออก ยกเว้นเรือบรรทุกสินค้า ขนส่งสินค้าตามความจำเป็น เมื่อเสร็จภารกิจแล้วให้กลับออกไปโดยเร็วโดยไม่อนุญาตให้ลูกเรือและ/หรือ คนประจำเรือลงจากเรือโดยเด็ดขาด

๒.๒ ช่องทางเข้า-ออก ทางน้ำระหว่างจังหวัด โดยห้ามเรือทุกชนิดและบุคคล เข้า - ออก ยกเว้นเรือสำหรับการขนส่งเครื่องอุปโภคบริโภค วัสดุก่อสร้าง เรือกู้ชีพและขนส่งเครื่องมือแพทย์ เรือพยาบาล เรือฉุกเฉินทางการแพทย์ เรือที่ใช้สำหรับการกิจของทางราชการ ทั้งนี้ ผู้ควบคุมเรือและเจ้าหน้าที่ประจำเรือซึ่งจำเป็นต้องลงจากเรือ ต้องผ่านกระบวนการคัดกรองตามมาตรการป้องกันโรคติดต่อที่ทางราชการกำหนด

๓. การถือปฏิบัติตามข้อ ๑.๒, ข้อ ๑.๓ และข้อ ๒ ไม่รวมถึงบุคคลซึ่งได้รับการยกเว้นหรือผ่อนผันดังต่อไปนี้

๓.๑ เป็นกรณีหรือผู้มีเหตุยกเว้น ตามที่นายกรัฐมนตรี หรือหัวหน้าผู้รับผิดชอบในการแก้ไขสถานการณ์ฉุกเฉินกำหนด หรืออนุญาตตามความจำเป็น โดยอาจกำหนดเงื่อนไข หรือเงื่อนไขก็ได้

๓.๒ เป็นบุคคลในคณะทูต คณะกงสุล องค์การระหว่างประเทศ หรือผู้แทนรัฐบาล ที่มาปฏิบัติงานในพื้นที่จังหวัดภูเก็ต หรือหน่วยงานของประเทศอื่น ตามที่กระทรวงการต่างประเทศหรือหน่วยงานที่เกี่ยวข้องอนุญาตตามความจำเป็น ตลอดจนบุคคลในครอบครัวบุคคลดังกล่าว โดยติดต่อกระทรวงการต่างประเทศออกหนังสือรับรองว่าเป็นบุคคลที่เดินทางเข้ามาในราชอาณาจักร โดยแสดงหลักฐานที่เกี่ยวข้อง

บุคคลซึ่งได้รับการยกเว้น หรือผ่อนผัน ตามข้อ ๓.๑ - ๓.๒ ต้องมีใบรับรองแพทย์ที่ยืนยันว่ามีสุขภาพเหมาะสมต่อการเดินทาง ซึ่งได้รับการตรวจรับรอง หรือ ออกให้ในระยะเวลาไม่เกิน ๗๒ ชั่วโมง และเมื่อเข้าในพื้นที่ในจังหวัดภูเก็ตแล้ว ต้องปฏิบัติตามมาตรการป้องกันโรคตามที่ราชการกำหนดโดยเคร่งครัด และเจ้าหน้าที่ประจำด่านมีอำนาจปฏิเสธไม่ให้ผู้มีสัญชาติไทยที่ตรวจพบ หรือต้องสงสัยว่าติดเชื้อโควิด-๑๙ หรือไม่ยินยอมให้ตรวจเดินทางเข้าในพื้นที่จังหวัดภูเก็ตได้

ภาคผนวก ง. แนบท้ายคำสั่งจังหวัดภูเก็ต ที่ ๒๖๗๔/๒๕๖๓ ลงวันที่ ๑๖ พฤษภาคม ๒๕๖๓
เรื่อง ผ่อนคลายการบังคับการปิดสถานที่และมาตรการควบคุมการแพร่ระบาดของโรคติดต่ออันตรายในท้องที่จังหวัดภูเก็ต ภายใต้ข้อกำหนดออกตามความในมาตรา ๙ แห่งพระราชกำหนดการบริหารในสถานการณ์ฉุกเฉิน พ.ศ. ๒๕๔๘ (ฉบับที่ ๕, ฉบับที่ ๖ และฉบับที่ ๗)

มาตรการเกี่ยวกับการนำเรือออกจากท่าเรือและชายฝั่งจังหวัดภูเก็ต

๑. ห้ามเรือทุกประเภทออกจากท่าเรือและชายฝั่งภายในจังหวัดภูเก็ต ยกเว้น เรือประมง เรือประมงพื้นบ้าน เรือกู้ภัย เรือทางการแพทย์ เรือขนส่งสินค้าอุปโภคบริโภค และเรือของทางราชการ

๒. ให้เรือที่ได้รับการยกเว้น เมื่อแจ้งออกจากท่าเรือหรือชายฝั่ง ณ สถานที่ใด ต้องแจ้งเข้าท่าเรือหรือชายฝั่ง ณ สถานที่ที่แจ้งออกนั้น

๓. ให้ผู้ประกอบการ เจ้าของเรือ นายท้ายเรือ เข้มงวดในมาตรการป้องกันโรคระบาด โดยให้เจ้าหน้าที่ประจำเรือ แรงงาน สวมหน้ากากอนามัยทุกคน โดยให้แต่ละคนเว้นระยะห่างกันไม่น้อยกว่า ๑.๕ เมตร และให้ปฏิบัติตามขั้นตอน มาตรการของกระทรวงสาธารณสุขและคณะกรรมการโรคติดต่อจังหวัดอย่างเคร่งครัด

๔. ให้ศูนย์ควบคุมความมั่นคงทางเรือจังหวัดภูเก็ต เจ้าท่าจังหวัดภูเก็ต ประมงจังหวัดภูเก็ต และศูนย์ PIPO ภูเก็ต เป็นผู้ตรวจตราท่าเรือ และให้หน่วยงานข้างต้นร่วมกำหนดมาตรการการลาดตระเวนทะเลอาณาเขต

ภาคผนวก จ. แบบท้ายคำสั่งจังหวัดภูเก็ต ที่ ๒๖๗๔/๒๕๖๓ ลงวันที่ ๑๖ พฤษภาคม ๒๕๖๓
เรื่อง ผ่อนคลายการบังคับการปิดสถานที่และมาตรการควบคุมการแพร่ระบาดของโรคติดต่ออันตรายในท้องที่
จังหวัดภูเก็ต ภายใต้ข้อกำหนดตามกฎหมายในมาตรา ๙ แห่งพระราชกำหนดการบริหารในสถานการณ์ฉุกเฉิน
พ.ศ. ๒๕๔๘ (ฉบับที่ ๕, ฉบับที่ ๖ และฉบับที่ ๗)

มาตรการป้องกันและควบคุมการแพร่ระบาดของโรคติดต่อไวรัสโควิด ๑๙

๑. สถานที่ที่มีข้อยกเว้นให้เปิดบริการได้บางส่วนตามข้อ ๑ จะต้องมีการป้องกันโรค ดังนี้

(๑) ให้ทำความสะอาดโดยการเช็ดทำความสะอาดพื้นผิวสัมผัสของสถานที่ที่เกี่ยวข้องและกำจัดขยะ
มูลฝอยทุกวัน

(๒) ให้เจ้าหน้าที่ ผู้ประกอบการ ผู้ร่วมงาน ลูกจ้าง และผู้ใช้บริการสวมหน้ากากอนามัยหรือ
หน้ากากผ้า

(๓) ให้บุคคลตาม (๒) ล้างมือด้วยสบู่ แอลกอฮอล์ เจลหรือน้ำยาฆ่าเชื้อโรค

(๔) ให้บุคคลตามข้อ (๒) เว้นระยะนั่งหรือยืนห่างกันอย่างน้อย ๑.๕ เมตร เพื่อป้องกันการติดต่อ
สัมผัส หรือแพร่เชื้อโรคทางฝอยละอองน้ำลาย

(๕) ให้ควบคุมจำนวนผู้ใช้บริการมิให้แออัด หรือลดเวลาในการให้บริการให้สั้นลงเท่าที่จำเป็นโดยถือ
หลักการหลีกเลี่ยงการติดต่อสัมผัสระหว่างกัน

๒. การจัดกิจกรรมอื่นๆ การจัดกิจกรรมหรือพิธีการทางสังคมตามประเพณีนิยม เช่น พิธีมงคลสมรส
พิธีเช่นไหว้บรรพบุรุษ พิธีบำเพ็ญกุศล พิธีศพ พิธีสงกรานต์ หรือกิจกรรมภายใน ครอบครัว ตลอดจนกิจกรรม
หรืองานพิธีที่ทางราชการจัดขึ้น หรือเป็นไปตามหมายกำหนดการของทางราชการ

ในเขตพื้นที่จังหวัดภูเก็ต ยังคงจัดได้ตามความเหมาะสม แต่ต้องปฏิบัติตามมาตรการป้องกันโรคติดต่อไวรัส
โควิด ๑๙ ดังนี้

(๑) ให้ทำความสะอาดโดยการเช็ดทำความสะอาดพื้นผิวสัมผัสของสถานที่ที่เกี่ยวข้องก่อนจัด
กิจกรรม และให้กำจัดขยะมูลฝอยทุกวัน

(๒) ให้เจ้าหน้าที่ ผู้ประกอบการ ผู้ร่วมงาน ผู้ร่วมกิจกรรม ลูกจ้าง ผู้ใช้บริการ สวมหน้ากากอนามัย
หรือหน้ากากผ้า และล้างมือด้วยสบู่ แอลกอฮอล์ เจล หรือน้ำยาฆ่าเชื้อโรค ตลอดจนจัดเตรียมไว้สำหรับผู้ใช้
บริการด้วย และให้เว้นระยะการนั่งหรือยืนห่างกันอย่างน้อยหนึ่งเมตรเพื่อป้องกันการติดต่อสัมผัสหรือแพร่เชื้อ
โรคทางฝอยละอองน้ำลาย

(๓) ให้ควบคุมจำนวนผู้ร่วมกิจกรรมมิให้แออัด หรือลดเวลาในการทำกิจกรรมให้สั้นลงเท่าที่จำเป็น
โดยถือหลักการหลีกเลี่ยงการติดต่อสัมผัสระหว่างกัน

๓. ให้เจ้าของ ผู้ครอบครอง ผู้พักอาศัยในบ้าน โรงเรือน สถานที่ พาหนะ ผู้ประกอบการ ผู้จัดการของ
ห้างสรรพสินค้า ศูนย์การค้าร้านค้าปลีกค้าส่งขนาดใหญ่ ร้านค้าย่อยในอาคารหรือบริเวณเดียวกัน รวมถึง
อาคารต่าง ๆ ที่มีผู้คนหรือสถานที่ที่มีผู้คนมารวมตัวกันหรือใกล้ชิดกัน ต้องปฏิบัติตามมาตรการป้องกันโรคติดต่อ
เชื้อไวรัสโควิด ๑๙ ดังนี้

(๑) ทำความสะอาดโดยการเช็ดทำความสะอาดพื้นผิวสัมผัสของสถานที่ที่เกี่ยวข้องก่อนจัดกิจกรรม
และให้กำจัดขยะมูลฝอยทุกวัน

(๒) จัดให้ผู้ร่วมกิจกรรมและผู้ใช้บริการสวมหน้ากากอนามัยหรือหน้ากากผ้าและล้างมือด้วยสบู่
แอลกอฮอล์ เจล หรือน้ำยาฆ่าเชื้อโรค และจัดให้ผู้ร่วมกิจกรรมและผู้ใช้บริการเว้นระยะการนั่งหรือยืนห่างกัน
อย่างน้อยหนึ่งเมตรเพื่อป้องกันการติดต่อสัมผัสหรือแพร่เชื้อโรคทางฝอยละอองน้ำลาย และให้ควบคุมจำนวนผู้
ร่วมกิจกรรมมิให้แออัด หรือลดเวลาในการทำกิจกรรมให้สั้นลงเท่าที่จำเป็นโดยถือหลักการหลีกเลี่ยงการติดต่อ
สัมผัสระหว่างกัน

๔. ให้ผู้ใดที่จะออกนอกเคหสถานหรือบริเวณสถานที่พำนักของตนให้สวมใส่หน้ากากอนามัยหรือ
หน้ากากผ้าทุกครั้ง และห้ามกระทำการหรือดำเนินการใด ๆ ซึ่งอาจก่อให้เกิดสภาวะที่ไม่ถูกสุขลักษณะซึ่งอาจ
เป็นเหตุให้โรคติดต่ออันตรายหรือโรคระบาดแพร่ออกไป



คำสั่งจังหวัดภูเก็ต
ที่ ๔๒๐๒ / ๒๕๖๔

เรื่อง ยกระดับมาตรการตรวจคัดกรองการเดินทางเข้าจังหวัดภูเก็ต ตามมาตรการป้องกัน และควบคุมโรคติดเชื้อไวรัสโคโรนา 2019

ตามที่ได้มีประกาศสถานการณ์ฉุกเฉินในทุกเขตท้องที่ทั่วราชอาณาจักรตั้งแต่วันที่ ๒๖ มีนาคม ๒๕๖๓ ซึ่งต่อมาได้ขยายระยะเวลาการบังคับใช้ประกาศสถานการณ์ฉุกเฉินออกไปเป็นระยะจนถึงวันที่ ๓๐ กันยายน ๒๕๖๔ และจังหวัดภูเก็ตได้มีคำสั่งที่ ๔๑๕๗/๒๕๖๔ ลงวันที่ ๒๓ กรกฎาคม ๒๕๖๔ เรื่อง กำหนดมาตรการตรวจคัดกรองการเดินทางเข้าจังหวัดภูเก็ต ตามมาตรการป้องกันและควบคุมโรคติดเชื้อไวรัสโคโรนา 2019 ไปแล้ว นั้น

เนื่องจากสถานการณ์การแพร่ระบาดของโรคติดเชื้อไวรัสโคโรนา 2019 มีจำนวนผู้ติดเชื้อในพื้นที่ต่าง ๆ เพิ่มขึ้น และการแพร่ระบาดอย่างรวดเร็ว ส่งผลกระทบอย่างรุนแรงต่อชีวิตและสุขภาพ มีลักษณะการกระจายของโรคเป็นกลุ่มก้อนในหลายพื้นที่และมีการระบาดในวงกว้างที่เชื่อมโยง จังหวัดภูเก็ตจึงจำเป็นต้องกำหนดมาตรการที่มุ่งลดและจำกัดการเคลื่อนย้ายการเดินทางของบุคคล เพื่อสกัดกั้นการระบาดให้อยู่ในวงจำกัดและอยู่ในระดับที่ระบบสาธารณสุขสามารถรองรับได้ อาศัยอำนาจตามความในมาตรา ๒๒ มาตรา ๓๔ มาตรา ๓๕ แห่งพระราชบัญญัติโรคติดต่อ พ.ศ. ๒๕๕๘ และข้อกำหนดออกตามความในมาตรา ๙ แห่งพระราชกำหนดการบริหารราชการในสถานการณ์ฉุกเฉิน พ.ศ. ๒๕๕๘ (ฉบับที่ ๑) ลงวันที่ ๒๕ มีนาคม ๒๕๖๓ (ฉบับที่ ๒๔) ลงวันที่ ๑๙ มิถุนายน ๒๕๖๔ (ฉบับที่ ๒๕) ลงวันที่ ๒๖ มิถุนายน ๒๕๖๔ (ฉบับที่ ๒๗) ลงวันที่ ๑๐ กรกฎาคม ๒๕๖๔ (ฉบับที่ ๒๘) ลงวันที่ ๑๗ กรกฎาคม ๒๕๖๔ และคำสั่ง ศบค. ที่ ๑๐/๒๕๖๔ ลงวันที่ ๑๗ กรกฎาคม ๒๕๖๔ ผู้ว่าราชการจังหวัดภูเก็ต โดยความเห็นชอบของคณะกรรมการโรคติดต่อจังหวัดภูเก็ต ตามมติที่ประชุมครั้งที่ ๔๕/๒๕๖๔ เมื่อวันที่ ๒๙ กรกฎาคม ๒๕๖๔ จึงยกระดับมาตรการตรวจคัดกรองการเดินทางเข้าจังหวัดภูเก็ต ตามมาตรการป้องกันและควบคุมโรคติดเชื้อไวรัสโคโรนา 2019 ดังต่อไปนี้

๑. ห้ามบุคคลและผู้ขับขี่ยานพาหนะทุกประเภทเข้าจังหวัดภูเก็ต ทั้งทางบก (ด่านตรวจท่าฉัตรไชย) ทางน้ำ (ท่าเรือ) ทุกท่า ในจังหวัดภูเก็ต และช่องทางภายในประเทศ (ท่าอากาศยานนานาชาติภูเก็ต) เว้นแต่ เป็นบุคคลหรือผู้ขับขี่ยานพาหนะ ดังต่อไปนี้

- ๑) รถฉุกเฉินทางการแพทย์ ผู้ป่วยฉุกเฉิน กู้ชีพ กู้ภัย
- ๒) ขนส่งยา เวชภัณฑ์ เวชภัณฑ์ เคมีภัณฑ์ทางการแพทย์
- ๓) ขนส่งสินค้าเครื่องอุปโภคบริโภค สินค้าทางการเกษตร ปศุสัตว์ อาหารสัตว์
- ๔) ขนส่งแก๊สหุงต้ม น้ำมันเชื้อเพลิง
- ๕) ขนส่งเงินของธนาคาร สถาบันทางการเงิน
- ๖) ขนส่งพัสดุและสิ่งพิมพ์
- ๗) ผู้มีความจำเป็นในการเดินทางออกทางช่องทางระหว่างประเทศ ท่าอากาศยานนานาชาติภูเก็ต (ต้องมีตัวโดยสาร ของวันที่เดินทาง เท่านั้น)
- ๘) ผู้ที่ได้รับคำสั่งหรือมีหนังสือมอบหมายจากต้นสังกัดให้ปฏิบัติหน้าที่ในด้านการป้องกันและควบคุมโรคในจังหวัดภูเก็ต
- ๙) ผู้ที่ได้รับคำสั่งจากส่วนราชการให้ไปหรือมาปฏิบัติภารกิจจำเป็นเร่งด่วนในพื้นที่จังหวัดภูเก็ต

/๑๐) ผู้ที่มีนัด...

๑๐) ผู้ที่มีนัดหมายตามกระบวนการพิจารณาในชั้นศาล พนักงานอัยการ หรือพนักงานสอบสวน ซึ่งต้องมีเอกสารหลักฐานที่ชัดเจนว่าหากเลื่อนเวลานัดหมายดังกล่าวจะทำให้กระบวนการพิจารณาเสียหายอย่างร้ายแรง หรือมีนัดหมายการจดทะเบียนสิทธิและนิติกรรมเฉพาะกรณีที่มีความจำเป็นเร่งด่วน ที่มีอาจหลีกเลี่ยงได้ มิฉะนั้นจะเกิดความเสียหายแก่คู่กรณีหรือส่งผลกระทบต่อเศรษฐกิจเป็นอย่างยิ่ง

๑๑) ขนส่งวัสดุก่อสร้าง เครื่องจักร และเชื้อเพลิงที่ใช้ในการซ่อมบำรุง เฉพาะที่ใช้ในการดำเนินการโครงการเพื่อแก้ปัญหาอุทกภัย หรือโครงการของรัฐ รัฐวิสาหกิจ หน่วยงานอื่น ๆ ของรัฐในการแก้ไขปัญหาความเดือดร้อนของประชาชนหรือกรณีจำเป็นเร่งด่วน

๑๒) กรณีอื่นใดซึ่งมีปัญหามาทางปฏิบัติที่ต้องวินิจฉัยสั่งการ ให้ผู้บัญชาการเหตุการณ์ประจำด่านตรวจภูเก็ตเป็นผู้มีอำนาจพิจารณาเป็นรายกรณี

โดยผู้ได้รับการยกเว้นตามกรณีดังกล่าวข้างต้น ต้องได้รับวัคซีนป้องกันโรคโควิด - 19 ชนิดซิโนแวค (Sinovac) , ซิโนฟาร์ม (Sinopharm) ครบ ๒ เข็ม หรือซิโนแวค (Sinovac) เข็ม ๑ แอสตราเซนิกา (AstraZeneca) เข็ม ๒ หรือได้รับวัคซีนชนิดแอสตราเซนิกา (AstraZeneca) , ไฟเซอร์ (Pfizer) , โมเดอร์นา (Moderna) , จอห์นสันแอนด์จอห์นสัน (Johnson and Johnson) จำนวน ๑ เข็ม มาแล้วเป็นระยะเวลาอย่างน้อย ๑๔ วัน หรือเป็นผู้ที่หายจากอาการป่วยด้วยโรคโควิด - 19 มาแล้วไม่เกิน ๙๐ วัน และ ต้องได้รับการตรวจหาเชื้อโควิด - 19 ด้วยวิธีการ RT - PCR หรือวิธีการ Antigen Test มาจากนอกพื้นที่จังหวัดภูเก็ต โดยมีระยะเวลาไม่เกิน ๗๒ ชั่วโมง ก่อนการเดินทางถึง

๒. กรณี นักเรียนนักศึกษาอายุไม่ถึง ๑๘ ปี ที่ไม่สามารถเข้ารับการศึกษาหรือการฝึกวิชาชีพในสถานศึกษาหรือสถานประกอบการได้เนื่องจากสถานการณ์การแพร่ระบาดของโรคโควิด - 19 ได้แล้วมีความจำเป็นต้องเดินทางผ่านเข้า - ออกจังหวัดภูเก็ตเพื่อการเรียนการศึกษา ให้หน่วยงานต้นสังกัดของสถานศึกษาหรือสถานประกอบการจังหวัดออกบัตรประจำตัวเป็นรูปแบบเดียวกัน แสดงต่อเจ้าหน้าที่เมื่อเดินทางผ่านเข้า - ออกจังหวัดภูเก็ต และให้สำนักงานสาธารณสุขจังหวัดภูเก็ตทำการตรวจหาเชื้อโควิด - 19 ด้วยวิธีการ RT - PCR และออกใบรับรองการตรวจหาเชื้อโควิด - 19 ให้มีผลใช้ได้ครั้งละไม่เกิน ๑ เดือน

๓. กรณี ผู้มีนัดหมายฉีดวัคซีนโควิด - 19 เข็มที่ ๒ (ต้องมีใบนัดหมายการฉีดวัคซีนเข็มที่ ๒ ที่จังหวัดภูเก็ต) และต้องได้รับการตรวจหาเชื้อโควิด - 19 ด้วยวิธีการ RT - PCR หรือวิธีการ Antigen Test มาจากนอกพื้นที่จังหวัดภูเก็ต โดยมีระยะเวลาไม่เกิน ๗๒ ชั่วโมง ก่อนการเดินทางถึง

๔. ต้องดาวน์โหลดและติดตั้งแอปพลิเคชัน “หมอชนะ” บนสมาร์ตโฟน และยินยอมเปิดเผยตำแหน่งที่ตั้ง (Location) ตลอดระยะเวลาที่อยู่ในจังหวัดภูเก็ต

๕. แสดงเอกสารหลักฐานข้างต้น ต่อเจ้าพนักงานควบคุมโรคติดต่อก่อนเข้าจังหวัดภูเก็ต

๖. การใช้เส้นทางคมนาคมและการตรวจคัดกรองการเดินทาง ผ่านทางด่านตรวจท่าฉัตรไชย ห้ามบุคคลและยานพาหนะทุกประเภทเข้าจังหวัดภูเก็ต ระหว่างเวลา ๒๓.๐๐ นาฬิกา ถึงเวลา ๐๔.๐๐ นาฬิกา ของวันรุ่งขึ้น ยกเว้น เมื่อมีความจำเป็นเร่งด่วนหากปล่อยให้เนิ่นช้าไปจะก่อให้เกิดผลเสียหายอย่างร้ายแรงหรือกระทบต่อประโยชน์สาธารณะ

ผู้ติดต่อแจ้งใจปึกปิดข้อมูลการเดินทางหรือแจ้งข้อมูลเท็จ ต่อเจ้าพนักงานควบคุมโรคติดต่อ ทำให้เป็นอุปสรรคต่อการสอบสวนและควบคุมโรคเป็นผลให้เชื้อโรคแพร่ออกไป อาจเข้าข่ายเป็นการฝ่าฝืนหรือไม่ปฏิบัติตามคำสั่งเจ้าพนักงานควบคุมโรคติดต่อ ซึ่งเป็นความผิดตามพระราชบัญญัติโรคติดต่อ พ.ศ. ๒๕๕๘ ด้วย

ขอความร่วมมือผู้ที่เดินทางเข้ามาในจังหวัดภูเก็ต ปฏิบัติตามมาตรการป้องกันโรคโควิด - 19 (D - M - H - T - T - A) ได้แก่

D - Distancing	= เว้นระยะห่างระหว่างกัน
M - Mask Wearing	= สวมหน้ากากผ้า / หน้ากากอนามัยเสมอ
H - Hand Washing	= ล้างมือบ่อย ๆ
T - Temperature	= ตรวจวัดอุณหภูมิ
T - Testing	= ตรวจหาเชื้อโควิด - 19
A - Application	= ติดตั้งและสแกนแอปพลิเคชันไทยชนะ และหมอชนะ

/อนึ่ง เนื่องจาก...

อนึ่ง เนื่องจากเป็นกรณีที่มีความจำเป็นเร่งด่วนหากปล่อยให้เนิ่นช้าไปจะก่อให้เกิดผลเสียหายอย่างร้ายแรงแก่สาธารณชนหรือกระทบต่อประโยชน์สาธารณะ จึงไม่อาจให้คู่กรณีใช้สิทธิโต้แย้งตามมาตรา ๓๐ วรรคสอง (๑) แห่งพระราชบัญญัติวิธีปฏิบัติราชการทางปกครอง พ.ศ. ๒๕๓๙

หากผู้ใดฝ่าฝืนหรือไม่ปฏิบัติตามคำสั่งฉบับนี้ อาจเป็นความผิดตามมาตรา ๕๑ ต้องระวางโทษปรับไม่เกินสองหมื่นบาท หรือมาตรา ๕๒ ต้องระวางโทษจำคุกไม่เกินหนึ่งปีหรือปรับไม่เกินหนึ่งแสนบาทหรือทั้งจำทั้งปรับ แห่งพระราชบัญญัติโรคติดต่อ พ.ศ. ๒๕๕๘ และอาจได้รับโทษตามมาตรา ๑๘ แห่งพระราชกำหนดการบริหารราชการในสถานการณ์ฉุกเฉิน พ.ศ. ๒๕๔๘ ตามข้อกำหนดออกตามความในมาตรา ๙ แห่งพระราชกำหนดการบริหารราชการในสถานการณ์ฉุกเฉิน พ.ศ. ๒๕๔๘ ต้องระวางโทษจำคุกไม่เกินสองปี หรือปรับไม่เกินสี่หมื่นบาท หรือทั้งจำทั้งปรับ

ทั้งนี้ ตั้งแต่วันที่ ๓ สิงหาคม พ.ศ. ๒๕๖๔ ถึงวันที่ ๑๖ สิงหาคม พ.ศ. ๒๕๖๔

สั่ง ณ วันที่ ๒๙ กรกฎาคม พ.ศ. ๒๕๖๔

ทรง

(นายณรงค์ วุ่นซิ้ว)

ผู้ว่าราชการจังหวัดภูเก็ต

ผู้กำกับบริหารราชการในสถานการณ์ฉุกเฉินในเขตพื้นที่จังหวัดภูเก็ต



คำสั่งจังหวัดภูเก็ต
ที่ ๔๖๒๗/๒๕๖๔

เรื่อง มาตรการตรวจคัดกรองการเดินทางเข้าจังหวัดภูเก็ต ตามมาตรการป้องกันและควบคุมโรคติดเชื้อไวรัสโคโรนา 2019

ตามที่ได้มีประกาศสถานการณ์ฉุกเฉินในทุกเขตท้องที่ทั่วราชอาณาจักรตั้งแต่วันที่ ๒๖ มีนาคม ๒๕๖๓ ซึ่งต่อมาได้ขยายระยะเวลาการบังคับใช้ประกาศสถานการณ์ฉุกเฉินออกไปเป็นระยะจนถึงวันที่ ๓๐ กันยายน ๒๕๖๔ และจังหวัดภูเก็ตได้มีคำสั่ง ที่ ๔๒๐๒/๒๕๖๔ ลงวันที่ ๒๙ กรกฎาคม ๒๕๖๔ เรื่อง ยกระดับมาตรการตรวจคัดกรองการเดินทางเข้าจังหวัดภูเก็ต ตามมาตรการป้องกันและควบคุมโรคติดเชื้อไวรัสโคโรนา 2019 ตั้งแต่วันที่ ๓ - ๑๖ สิงหาคม ๒๕๖๔ ไปแล้ว นั้น

เนื่องจากสถานการณ์การแพร่ระบาดของโรคติดเชื้อไวรัสโคโรนา 2019 ยังคงทวีความรุนแรง โดยเฉพาะไวรัสกลายพันธุ์ชนิดสายพันธุ์เดลต้าที่เชื้อโรคสามารถแพร่กระจายและติดต่อกันได้ง่าย ทำให้มีผู้ติดเชื้อรายใหม่เพิ่มสูงขึ้นอย่างต่อเนื่องโดยเฉพาะในเขตกรุงเทพมหานครและจังหวัดพื้นที่ควบคุมสูงสุดและเข้มงวด จังหวัดภูเก็ต จึงจำเป็นต้องกำหนดมาตรการและข้อปฏิบัติเพื่อป้องกันและควบคุมโรคอย่างต่อเนื่องออกไปอีกช่วงระยะเวลาหนึ่ง อาศัยอำนาจตามความในมาตรา ๒๒ มาตรา ๓๔ มาตรา ๓๕ แห่งพระราชบัญญัติโรคติดต่อ พ.ศ. ๒๕๕๘ และข้อกำหนดออกตามความในมาตรา ๙ แห่งพระราชกำหนดการบริหารราชการในสถานการณ์ฉุกเฉิน พ.ศ. ๒๕๕๘ (ฉบับที่ ๑) ลงวันที่ ๒๕ มีนาคม ๒๕๖๓ (ฉบับที่ ๒๔) ลงวันที่ ๑๙ มิถุนายน ๒๕๖๔ (ฉบับที่ ๒๕) ลงวันที่ ๒๖ มิถุนายน ๒๕๖๔ (ฉบับที่ ๒๗) ลงวันที่ ๑๐ กรกฎาคม ๒๕๖๔ (ฉบับที่ ๒๘) ลงวันที่ ๑๗ กรกฎาคม ๒๕๖๔ (ฉบับที่ ๓๐) ลงวันที่ ๑ สิงหาคม ๒๕๖๔ และคำสั่ง ศบค. ที่ ๑๑/๒๕๖๔ ลงวันที่ ๑ สิงหาคม ๒๕๖๔ ผู้ว่าราชการจังหวัดภูเก็ต โดยความเห็นชอบของคณะกรรมการโรคติดต่อจังหวัดภูเก็ต ตามมติที่ประชุมครั้งที่ ๔๘/๒๕๖๔ เมื่อวันที่ ๑๔ สิงหาคม ๒๕๖๔ จึงกำหนดมาตรการตรวจคัดกรองการเดินทางเข้าจังหวัดภูเก็ต ตามมาตรการป้องกันและควบคุมโรคติดเชื้อไวรัสโคโรนา 2019 ดังต่อไปนี้

๑. ห้ามบุคคลและผู้ขับขี่ยานพาหนะทุกประเภท ยกเว้น เด็กอายุไม่เกิน ๖ ปี ที่เดินทางมากับผู้ปกครอง หรือผู้ดูแล เข้าจังหวัดภูเก็ต ทั้งทางบก (ด่านตรวจท่าฉัตรไชย) ทางน้ำ (ท่าเรือ ทุกท่า) ในจังหวัดภูเก็ต และช่องทางภายในประเทศ (ท่าอากาศยานภูเก็ต) เว้นแต่ เป็นบุคคล หรือผู้ขับขี่ยานพาหนะ ดังต่อไปนี้

๑) รถฉุกเฉินทางการแพทย์ ผู้ป่วยฉุกเฉิน กู้ชีพ กู้ภัย

๒) ขนส่งยา วัสดุอุปกรณ์ เวชภัณฑ์ เคมีภัณฑ์ทางการแพทย์

๓) ขนส่งสินค้าเครื่องอุปโภคบริโภค สินค้าทางการเกษตร ปศุสัตว์ อาหารสัตว์ หรือการขนส่ง

ที่จำเป็นอื่น ๆ ต่อการดำรงชีพ

๔) ขนส่งแก๊สหุงต้ม น้ำมันเชื้อเพลิง

๕) ขนส่งเงินของธนาคาร สถาบันทางการเงิน

๖) ขนส่งพัสดุและสิ่งพิมพ์

๗) ขนส่งวัสดุก่อสร้าง เครื่องจักร และอะไหล่ที่ใช้ในการซ่อมบำรุง

๘) ผู้ขนส่งสินค้าทางเรือ เพื่อนำเข้า - ส่งออกสินค้า ณ ท่าเรือน้ำลึกภูเก็ต , ท่าเรือคลังน้ำมัน ปตท.ภูเก็ต และพื้นที่ขนถ่ายสินค้าอื่น ๆ

๙) ขนส่งเครื่องมืออุปกรณ์ วัสดุ วัตถุดิบ ผลิตภัณฑ์ ชิ้นส่วนประกอบซ่อมบำรุงพื้นฐานด้านโทรคมนาคม พลังงาน ยานยนต์ อากาศยาน และการอุตสาหกรรมอื่น ๆ

๑๐) ผู้มีข้อมูลในทะเบียนบ้านหรือปฏิบัติงานในเขตพื้นที่จังหวัดภูเก็ตเป็นการประจำ (มีเอกสารยืนยัน)

/๑๑) ผู้เดินทาง...

- ๒ -

๑๑) ผู้เดินทางมาตามโครงการเปิดพื้นที่นำร่องด้านการท่องเที่ยว ภูเก็ตแซนด์บ็อกซ์ และผู้ขับขี่ยานพาหนะ (มีเอกสารยืนยัน)

๑๒) ผู้ที่ได้รับคำสั่งหรือหนังสือมอบหมายจากต้นสังกัดให้ปฏิบัติหน้าที่ในด้านการป้องกันและควบคุมโรคในจังหวัดภูเก็ต

๑๓) ผู้ที่ได้รับคำสั่งจากส่วนราชการให้ไปหรือมาปฏิบัติภารกิจจำเป็นเร่งด่วนในพื้นที่จังหวัดภูเก็ต

๑๔) ผู้มีความจำเป็นในการเดินทางออกทางช่องทางระหว่างประเทศ ท่าอากาศยานนานาชาติภูเก็ต (ต้องมีตัวโดยสาร ของวันที่เดินทาง เท่านั้น)

๑๕) ผู้ที่มีนัดหมายตามกระบวนการพิจารณาในชั้นศาล พนักงานอัยการ หรือพนักงานสอบสวน ซึ่งต้องมีเอกสารหลักฐานที่ชัดเจนว่าหากเลื่อนเวลานัดหมายดังกล่าวจะทำให้กระบวนการพิจารณาเสียหายอย่างร้ายแรง หรือมีนัดหมายการจดทะเบียนสิทธิและนิติกรรมเฉพาะกรณีที่มีความจำเป็นเร่งด่วน ที่มีอาจหลีกเลี่ยงได้ มิฉะนั้นจะเกิดความเสียหายแก่คู่กรณีหรือส่งผลกระทบต่อเศรษฐกิจเป็นอย่างยิ่ง

๑๖) กรณี ผู้มีเหตุจำเป็นอื่น ๆ ที่ไม่สามารถเลื่อนกำหนดนัดหมายได้ หรือกรณีอื่นใดซึ่งมีปัญหาในทางปฏิบัติที่ต้องวินิจฉัยสั่งการ ให้ผู้บัญชาการเหตุการณ์ประจำด่านตรวจเป็นผู้มีอำนาจพิจารณาเป็นรายกรณี

โดยผู้ได้รับการยกเว้นตามกรณีดังกล่าวข้างต้น ต้องได้รับวัคซีนป้องกันโรคโควิด - 19 ชนิดซิโนแวค (Sinovac) , ซิโนฟาร์ม (Sinopharm) ครบ ๒ เข็ม หรือซิโนแวค (Sinovac) เข็ม ๑ แอสตราเซนิกา (AstraZeneca) เข็ม ๒ หรือได้รับวัคซีนชนิดแอสตราเซนิกา (AstraZeneca) , ไฟเซอร์ (Pfizer) , โมเดอร์นา (Moderna) จอห์นสันแอนด์จอห์นสัน (Johnson and Johnson) จำนวน ๑ เข็ม มาแล้วเป็นระยะเวลาอย่างน้อย ๑๔ วัน หรือเป็นผู้ที่หายจากการป่วยด้วยโรคโควิด - 19 มาแล้วไม่เกิน ๙๐ วัน และต้องได้รับการตรวจหาเชื้อโควิด - 19 ด้วยวิธีการ RT - PCR หรือวิธีการ Antigen Test มาจากนอกพื้นที่จังหวัดภูเก็ต โดยมีระยะเวลาไม่เกิน ๗๒ ชั่วโมง ก่อนการเดินทางถึง

๒. เด็กอายุตั้งแต่ ๖ ปี จนถึงผู้สูงอายุต่ำกว่า ๑๘ ปี ที่ไม่อยู่ในเกณฑ์การได้รับวัคซีน ต้องได้รับการตรวจหาเชื้อโควิด - 19 ด้วยวิธีการ RT - PCR หรือวิธีการ Antigen Test มาจากนอกพื้นที่จังหวัดภูเก็ต โดยมีระยะเวลาไม่เกิน ๗๒ ชั่วโมง ก่อนการเดินทางถึง

๓. กรณี นักเรียนนักศึกษาอายุไม่ถึง ๑๘ ปี ที่ไม่สามารถเข้ารับการฉีดวัคซีนป้องกันโรคโควิด - 19 ได้ และมีความจำเป็นต้องเดินทางผ่านเข้า - ออกจังหวัดภูเก็ตเพื่อการเรียนการศึกษา ให้หน่วยงานต้นสังกัดของสถานศึกษาหรือศึกษาธิการจังหวัดออกบัตรประจำตัวเป็นรูปแบบเดียวกัน แสดงต่อเจ้าหน้าที่เมื่อเดินทางผ่านเข้า - ออกจังหวัดภูเก็ต และให้สำนักงานสาธารณสุขจังหวัดภูเก็ตทำการตรวจหาเชื้อโควิด - 19 ด้วยวิธีการ RT - PCR และออกใบรับรองการตรวจหาเชื้อโควิด - 19 ให้มีผลใช้ได้ครั้งละไม่เกิน ๑ เดือน

๔. กรณี ผู้มีนัดหมายฉีดวัคซีนโควิด - 19 เข็ม ๒ (ต้องมีใบนัดหมายการฉีดวัคซีนเข็ม ๒ ที่จังหวัดภูเก็ต) และต้องได้รับการตรวจหาเชื้อโควิด - 19 ด้วยวิธีการ RT - PCR หรือวิธีการ Antigen Test มาจากนอกพื้นที่จังหวัดภูเก็ต โดยมีระยะเวลาไม่เกิน ๗๒ ชั่วโมง ก่อนการเดินทางถึง

๕. ต้องลงทะเบียนออนไลน์ผ่านเว็บไซต์ www.gophuget.com เพื่อแจ้งข้อมูลในการเดินทางเข้าจังหวัดภูเก็ตล่วงหน้า และแสดงคิวอาร์โค้ด (QR Code) ต่อเจ้าพนักงานควบคุมโรคติดต่อก่อนเข้าจังหวัดภูเก็ต

๖. การใช้เส้นทางคมนาคมและการตรวจคัดกรองการเดินทาง ผ่านทางด่านตรวจท่าฉัตรไชย ห้ามบุคคลและยานพาหนะทุกประเภทเข้าจังหวัดภูเก็ต ระหว่างเวลา ๒๓.๐๐ นาฬิกา ถึงเวลา ๐๔.๐๐ นาฬิกา ของวันรุ่งขึ้น ยกเว้น เมื่อมีความจำเป็นเร่งด่วนหากปล่อยให้เนิ่นช้าไปจะก่อให้เกิดผลเสียหายอย่างร้ายแรงหรือกระทบต่อประโยชน์สาธารณะ

ผู้ติดเชื้อที่แจ้งไปกักปิดข้อมูลการเดินทางหรือแจ้งข้อมูลเท็จ ต่อเจ้าพนักงานควบคุมโรคติดต่อ ทำให้เป็นอุปสรรคต่อการสอบสวนและควบคุมโรคเป็นผลให้เชื้อโรคแพร่ออกไป อาจเข้าข่ายเป็นการฝ่าฝืนหรือไม่ปฏิบัติตามคำสั่งเจ้าพนักงานควบคุมโรคติดต่อ ซึ่งเป็นความผิดตามพระราชบัญญัติโรคติดต่อ พ.ศ. ๒๕๕๘ ด้วย

/ขอความ...

ขอความร่วมมือผู้ที่เดินทางเข้ามาในจังหวัดภูเก็ต ปฏิบัติตามมาตรการป้องกันโรคโควิด - 19

(D-M-H-T-A) ได้แก่

D – Distancing = เว้นระยะห่างระหว่างกัน

M – Mask Wearing = สวมหน้ากากผ้า / หน้ากากอนามัยเสมอ

H – Hand Washing = ล้างมือบ่อย ๆ

T – Temperature = ตรวจวัดอุณหภูมิ

T – Testing = ตรวจหาเชื้อโควิด - 19

A – Application = ติดตั้งและสแกนแอปพลิเคชันไทยชนะ และหมอชนะ

อนึ่ง เนื่องจากเป็นกรณีที่มีความจำเป็นเร่งด่วนหากปล่อยให้นั้นเข้าไปจะก่อให้เกิดผลเสียหายอย่างร้ายแรงแก่สาธารณสุขหรือกระทบต่อประโยชน์สาธารณะ จึงไม่อาจให้คู่กรณีใช้สิทธิโต้แย้งตามมาตรา ๓๐ วรรคสอง (๑) แห่งพระราชบัญญัติวิธีปฏิบัติราชการทางปกครอง พ.ศ. ๒๕๓๙

หากผู้ใดฝ่าฝืนหรือไม่ปฏิบัติตามคำสั่งฉบับนี้ อาจเป็นความผิดตามมาตรา ๕๑ ต้องระวางโทษปรับไม่เกินสองหมื่นบาท หรือมาตรา ๕๒ ต้องระวางโทษจำคุกไม่เกินหนึ่งปีหรือปรับไม่เกินหนึ่งแสนบาทหรือทั้งจำทั้งปรับ แห่งพระราชบัญญัติโรคติดต่อ พ.ศ. ๒๕๕๘ และอาจได้รับโทษตามมาตรา ๑๘ แห่งพระราชกำหนดการบริหารราชการในสถานการณ์ฉุกเฉิน พ.ศ. ๒๕๔๘ ตามข้อกำหนดออกตามความในมาตรา ๙ แห่งพระราชกำหนดการบริหารราชการในสถานการณ์ฉุกเฉิน พ.ศ. ๒๕๔๘ ต้องระวางโทษจำคุกไม่เกินสองปี หรือปรับไม่เกินสี่หมื่นบาท หรือทั้งจำทั้งปรับ

ทั้งนี้ ตั้งแต่วันที่ ๑๗ สิงหาคม พ.ศ. ๒๕๖๔ ถึงวันที่ ๓๑ สิงหาคม พ.ศ. ๒๕๖๔

สั่ง ณ วันที่ ๑๔ สิงหาคม พ.ศ. ๒๕๖๔

นงน

(นายณรงค์ วุ่นซิ้ว)

ผู้ว่าราชการจังหวัดภูเก็ต

ผู้กำกับการบริหารราชการในสถานการณ์ฉุกเฉินในเขตพื้นที่จังหวัดภูเก็ต



คำสั่งจังหวัดภูเก็ต
ที่ ๕๑๓๔/๒๕๖๔

เรื่อง มาตรการตรวจคัดกรองการเดินทางเข้าจังหวัดภูเก็ต ตามมาตรการป้องกัน
และควบคุมโรคติดเชื้อไวรัสโคโรนา 2019

ตามที่ได้มีประกาศสถานการณ์ฉุกเฉินในทุกเขตท้องที่ทั่วราชอาณาจักรตั้งแต่วันที่ ๒๖ มีนาคม ๒๕๖๓ ซึ่งต่อมาได้ขยายระยะเวลาการบังคับใช้ประกาศสถานการณ์ฉุกเฉินออกไปเป็นระยะ จนถึงวันที่ ๓๐ กันยายน ๒๕๖๔ และจังหวัดภูเก็ตได้มีคำสั่งที่ ๔๖๒๗/๒๕๖๔ ลงวันที่ ๑๔ สิงหาคม ๒๕๖๔ เรื่อง มาตรการตรวจคัดกรองการเดินทางเข้าจังหวัดภูเก็ต ตามมาตรการป้องกันและควบคุมโรคติดเชื้อไวรัสโคโรนา 2019 ตั้งแต่วันที่ ๑๗ - ๓๑ สิงหาคม ๒๕๖๔ ไปแล้ว นั้น

เพื่อควบคุมสถานการณ์การแพร่ระบาดของโรคติดเชื้อไวรัสโคโรนา 2019 ควบคู่กับการดำเนินชีวิตของประชาชนและการขับเคลื่อนทางเศรษฐกิจ จังหวัดภูเก็ตจึงจำเป็นต้องกำหนดมาตรการตรวจคัดกรองการเดินทางเข้าจังหวัดภูเก็ต เพื่อป้องกันและควบคุมโรคออกไปอีกระยะเวลาหนึ่ง อาศัยอำนาจตามความในมาตรา ๒๒ มาตรา ๓๔ มาตรา ๓๕ แห่งพระราชบัญญัติโรคติดต่อ พ.ศ. ๒๕๕๘ และข้อกำหนดออกตามความในมาตรา ๙ แห่งพระราชกำหนดการบริหารราชการในสถานการณ์ฉุกเฉิน พ.ศ. ๒๕๔๘ (ฉบับที่ ๑) ลงวันที่ ๒๕ มีนาคม ๒๕๖๓ (ฉบับที่ ๒๔) ลงวันที่ ๑๔ มิถุนายน ๒๕๖๔ (ฉบับที่ ๒๕) ลงวันที่ ๒๖ มิถุนายน ๒๕๖๔ (ฉบับที่ ๒๗) ลงวันที่ ๑๐ กรกฎาคม ๒๕๖๔ (ฉบับที่ ๒๘) ลงวันที่ ๑๗ กรกฎาคม ๒๕๖๔ และ (ฉบับที่ ๓๐) ลงวันที่ ๑ สิงหาคม ๒๕๖๔ ผู้ว่าราชการจังหวัดภูเก็ต โดยความเห็นชอบของคณะกรรมการโรคติดต่อจังหวัดภูเก็ต ตามมติที่ประชุมครั้งที่ ๕๑/๒๕๖๔ เมื่อวันที่ ๓๑ สิงหาคม ๒๕๖๔ จึงกำหนดมาตรการตรวจคัดกรองการเดินทางเข้าจังหวัดภูเก็ต ตามมาตรการป้องกันและควบคุมโรคติดเชื้อไวรัสโคโรนา 2019 ดังต่อไปนี้

๑. ห้ามบุคคลและผู้ขับขี่ยานพาหนะทุกประเภท ยกเว้น เด็กอายุไม่เกิน ๖ ปี ที่เดินทางมาอยู่กับผู้ปกครอง หรือผู้ดูแล เข้าจังหวัดภูเก็ต ทั้งทางบก (ด่านตรวจท่าฉัตรไชย) ทางน้ำ (ท่าเรือ ทุกท่า) ในจังหวัดภูเก็ต และช่องทางภายในประเทศ (ท่าอากาศยานภูเก็ต) เว้นแต่ เป็นบุคคล หรือผู้ขับขี่ยานพาหนะ ดังต่อไปนี้

- ๑) รถฉุกเฉินทางการแพทย์ ผู้ป่วยฉุกเฉิน ภูชีพ ภูภัย
- ๒) ขนส่งยา วัสดุอุปกรณ์ เวชภัณฑ์ เคมีภัณฑ์ทางการแพทย์
- ๓) ขนส่งสินค้าเครื่องอุปโภคบริโภค สินค้าทางการเกษตร ปศุสัตว์ อาหารสัตว์
- ๔) ขนส่งแก๊สหุงต้ม น้ำมันเชื้อเพลิง
- ๕) ขนส่งเงินของธนาคาร สถาบันทางการเงิน
- ๖) ขนส่งพัสดุและสิ่งพิมพ์
- ๗) ขนส่งวัสดุก่อสร้าง เครื่องจักร และอะไหล่ที่ใช้ในการซ่อมบำรุง
- ๘) ผู้ขนส่งสินค้าทางเรือ เพื่อนำเข้า - ส่งออกสินค้า ณ ท่าเรือน้ำลึกภูเก็ต , ท่าเรือคลังน้ำมัน ปตท.ภูเก็ต และพื้นที่ขนถ่ายสินค้าอื่น ๆ

๙) ขนส่งเครื่องมืออุปกรณ์ วัสดุ วัตถุดิบ ผลิตภัณฑ์ ชิ้นส่วนประกอบซ่อมบำรุงพื้นฐาน ด้านโทรคมนาคม พลังงาน ยานยนต์ อากาศยาน และการอุตสาหกรรมอื่น ๆ

/๑๐) ผู้มีชื่อ...

- ๒ -

๑๐) ผู้มีชื่ออยู่ในทะเบียนบ้าน หรือทำงานในเขตพื้นที่จังหวัดภูเก็ตเป็นการประจำ (ต้องมีเอกสารหลักฐานยืนยัน)

๑๑) ผู้ที่ได้รับคำสั่งหรือมีหนังสือมอบหมายจากต้นสังกัดให้ปฏิบัติหน้าที่ในด้านการป้องกัน และควบคุมโรคในจังหวัดภูเก็ต

๑๒) ผู้เดินทางมาตามโครงการเปิดพื้นที่นำร่องด้านการท่องเที่ยว ภูเก็ตแซนด์บ็อกซ์ และผู้ขับขี่ยานพาหนะ (ต้องมีเอกสารยืนยัน)

๑๓) ผู้ที่ได้รับคำสั่งจากส่วนราชการให้ไปหรือมาปฏิบัติภารกิจจำเป็นเร่งด่วนในพื้นที่จังหวัดภูเก็ต

๑๔) ผู้มีความจำเป็นในการเดินทางออกทางช่องทางระหว่างประเทศ ท่าอากาศยานภูเก็ต (ต้องมีตัวโดยสาร ของวันที่เดินทางเท่านั้น)

๑๕) ผู้ที่มีนัดหมายตามกระบวนการพิจารณาในชั้นศาล พนักงานอัยการ หรือพนักงานสอบสวน ซึ่งต้องมีเอกสารหลักฐานที่ชัดเจนว่าหากเลื่อนเวลานัดหมายดังกล่าวจะทำให้กระบวนการพิจารณาเสียหายอย่างร้ายแรง หรือมีนัดหมายการจดทะเบียนสิทธิและนิติกรรมเฉพาะกรณีที่มีความจำเป็นเร่งด่วน ที่มีอาจหลีกเลี่ยงได้ มิฉะนั้นจะเกิดความเสียหายแก่คู่กรณีหรือส่งผลกระทบต่อเศรษฐกิจเป็นอย่างยิ่ง

๑๖) ผู้ที่เดินทางเข้ามาจังหวัดภูเก็ตเพื่อการท่องเที่ยว โดยต้องมีหลักฐานการจองโรงแรม หรือสถานที่พัก และชำระค่าที่พักล่วงหน้า และหากพักอาศัยเกิน ๗ วัน ต้องเข้ารับการตรวจหาเชื้อโควิด - 19 ในวันที่ ๕ ของการพักอาศัยในจังหวัดภูเก็ต โดยผู้เดินทางเป็นผู้รับผิดชอบค่าใช้จ่ายเอง (ทั้งนี้ ให้มีผลตั้งแต่วันที่ ๘ กันยายน ๒๕๖๔ เป็นต้นไป)

๑๗) กรณีอื่นใดซึ่งมีปัญหามาในทางปฏิบัติที่ต้องวินิจฉัยสั่งการ ให้ผู้บัญชาการเหตุการณ์ประจำด่านตรวจ เป็นผู้มีอำนาจพิจารณาเป็นรายกรณี

โดยผู้ได้รับการยกเว้นตามกรณีดังกล่าวข้างต้น ต้องได้รับวัคซีนป้องกันโรคโควิด - 19 ชนิดซิโนแวค (Sinovac) , ซิโนฟาร์ม (Sinopharm) , สปุตนิก วี (Sputnik V) ครบ ๒ เข็ม หรือซิโนแวค (Sinovac) เข็ม ๑ แอสตราเซนิกา (AstraZeneca) เข็ม ๒ หรือได้รับวัคซีนชนิดแอสตราเซนิกา (AstraZeneca) , ไฟเซอร์ (Pfizer) , โมเดอร์นา (Moderna) , จอห์นสันแอนด์จอห์นสัน (Johnson and Johnson) จำนวน ๑ เข็ม มาแล้วเป็นระยะเวลาอย่างน้อย ๑๔ วัน หรือเป็นผู้ที่หายจากอาการป่วยด้วยโรคโควิด - 19 มาแล้วไม่เกิน ๙๐ วัน และต้องได้รับการตรวจหาเชื้อโควิด - 19 ด้วยวิธีการ RT - PCR หรือวิธีการ Antigen Test โดยมีระยะเวลาไม่เกิน ๗๒ ชั่วโมง ก่อนการเดินทางถึง

๒. ผู้เดินทางมาตามโครงการนำร่องด้านการท่องเที่ยว (7+7 Extension) หรือบุคคลที่เดินทางไปท่องเที่ยวนอกเขตจังหวัดภูเก็ตทางทะเลไปจังหวัดน่านอื่น แบบไป - กลับภายในวันเดียว พร้อมคนขับเรือ มัคคุเทศก์ และพนักงานประจำเรือ ให้สามารถเดินทางเข้าจังหวัดภูเก็ตได้โดยมีผลการฉีดวัคซีนครบตามเกณฑ์ที่กำหนด โดยให้ตรวจหาเชื้อโควิด - 19 ด้วยวิธี ATK (Antigen Test Kit) ทุกสัปดาห์

๓. เด็กอายุตั้งแต่ ๖ ปี จนถึงผู้มีอายุต่ำกว่า ๑๘ ปี ที่ไม่อยู่ในเกณฑ์การได้รับวัคซีน ต้องได้รับการตรวจหาเชื้อโควิด - 19 ด้วยวิธีการ RT - PCR หรือวิธีการ Antigen Test โดยมีระยะเวลาไม่เกิน ๗๒ ชั่วโมง ก่อนการเดินทางถึง

๔. กรณี นักเรียนนักศึกษาอายุไม่ถึง ๑๘ ปี ที่ไม่สามารถเข้ารับการฉีดวัคซีนป้องกันโรคโควิด - 19 ได้ และมีความจำเป็นต้องเดินทางผ่านเข้า - ออกจังหวัดภูเก็ตเพื่อการเรียนการศึกษา ให้หน่วยงานต้นสังกัดของสถานศึกษาหรือศึกษาธิการจังหวัดออกบัตรประจำตัวเป็นรูปแบบเดียวกัน แสดงต่อเจ้าหน้าที่เมื่อเดินทางผ่านเข้า - ออกจังหวัดภูเก็ต และให้สำนักงานสาธารณสุขจังหวัดภูเก็ตทำการตรวจหาเชื้อโควิด - 19 ด้วยวิธีการ RT - PCR และออกใบรับรองการตรวจหาเชื้อโควิด - 19 ให้มีผลใช้ได้ครั้งละไม่เกิน ๑ เดือน

๕. กรณี ผู้มีนัดหมายฉีดวัคซีนโควิด - 19 เข็ม ๒ (ต้องมีใบนัดหมายการฉีดวัคซีนเข็ม ๒ ที่จังหวัดภูเก็ต) และต้องได้รับการตรวจหาเชื้อโควิด - 19 ด้วยวิธีการ RT - PCR หรือวิธีการ Antigen Test โดยมีระยะเวลาไม่เกิน ๗๒ ชั่วโมง ก่อนการเดินทางถึง

/๖. ต้องลงทะเบียน...

๖. ต้องลงทะเบียนออนไลน์ผ่านเว็บไซต์ www.gophuget.com เพื่อแจ้งข้อมูลในการเดินทางเข้าจังหวัดภูเก็ตล่วงหน้า และแสดงคิวอาร์โค้ด (QR Code) ต่อเจ้าพนักงานควบคุมโรคติดต่อก่อนเข้าจังหวัดภูเก็ต

๗. การใช้เส้นทางคมนาคมและการตรวจคัดกรองการเดินทาง ผ่านทางด่านตรวจท่าฉัตรไชยห้ามบุคคลและยานพาหนะทุกประเภทเข้าจังหวัดภูเก็ต ระหว่างเวลา ๒๓.๐๐ นาฬิกา ถึงเวลา ๐๔.๐๐ นาฬิกาของวันรุ่งขึ้น ยกเว้น เมื่อมีความจำเป็นเร่งด่วนหากปล่อยให้เนิ่นช้าไปจะก่อให้เกิดผลเสียหายอย่างร้ายแรงหรือกระทบต่อประโยชน์สาธารณะ

ผู้ติดเชื้อมีจิตใจปิดกั้นข้อมูลการเดินทางหรือแจ้งข้อมูลเท็จ ต่อเจ้าพนักงานควบคุมโรคติดต่อ ทำให้เป็นอุปสรรคต่อการสอบสวนและควบคุมโรคเป็นผลให้เชื้อโรคแพร่ออกไป อาจเข้าข่ายเป็นการฝ่าฝืนหรือไม่ปฏิบัติตามคำสั่งเจ้าพนักงานควบคุมโรคติดต่อ ซึ่งเป็นความผิดตามพระราชบัญญัติโรคติดต่อ พ.ศ. ๒๕๕๘ ด้วย

ขอความร่วมมือผู้ที่เดินทางเข้ามาในจังหวัดภูเก็ต ปฏิบัติตามมาตรการป้องกันโรคโควิด - 19 (D - M - H - T - A) ได้แก่

D - Distancing	= เว้นระยะห่างระหว่างกัน
M - Mask Wearing	= สวมหน้ากากผ้า / หน้ากากอนามัยเสมอ
H - Hand Washing	= ล้างมือบ่อย ๆ
T - Temperature	= ตรวจวัดอุณหภูมิ
T - Testing	= ตรวจหาเชื้อโควิด - 19
A - Application	= ติดตั้งและสแกนแอปพลิเคชันไทยชนะ และหมอชนะ

อนึ่ง เนื่องจากเป็นกรณีที่มีความจำเป็นเร่งด่วนหากปล่อยให้เนิ่นช้าไปจะก่อให้เกิดผลเสียหายอย่างร้ายแรงแก่สาธารณสุขหรือกระทบต่อประโยชน์สาธารณะ จึงไม่อาจให้คู่กรณีใช้สิทธิโต้แย้งตามมาตรา ๓๐ วรรคสอง (๑) แห่งพระราชบัญญัติวิธีปฏิบัติราชการทางปกครอง พ.ศ. ๒๕๓๙

หากผู้ใดฝ่าฝืนหรือไม่ปฏิบัติตามคำสั่งฉบับนี้ อาจเป็นความผิดตามมาตรา ๕๑ ต้องระวางโทษปรับไม่เกินสองหมื่นบาท หรือมาตรา ๕๒ ต้องระวางโทษจำคุกไม่เกินหนึ่งปีหรือปรับไม่เกินหนึ่งแสนบาทหรือทั้งจำทั้งปรับ แห่งพระราชบัญญัติโรคติดต่อ พ.ศ. ๒๕๕๘ และอาจได้รับโทษตามมาตรา ๑๘ แห่งพระราชกำหนดการบริหารราชการในสถานการณ์ฉุกเฉิน พ.ศ. ๒๕๔๘ ตามข้อกำหนดออกตามความในมาตรา ๙ แห่งพระราชกำหนดการบริหารราชการในสถานการณ์ฉุกเฉิน พ.ศ. ๒๕๔๘ ต้องระวางโทษจำคุกไม่เกินสองปี หรือปรับไม่เกินสี่หมื่นบาท หรือทั้งจำทั้งปรับ

ทั้งนี้ ตั้งแต่วันที่ ๑ กันยายน พ.ศ. ๒๕๖๔ ถึงวันที่ ๑๔ กันยายน พ.ศ. ๒๕๖๔

สั่ง ณ วันที่ ๓๑ สิงหาคม พ.ศ. ๒๕๖๔

พรง๓

(นายณรงค์ รุ่งชัย)

ผู้ว่าราชการจังหวัดภูเก็ต

ผู้กำกับการบริหารราชการในสถานการณ์ฉุกเฉินในเขตพื้นที่จังหวัดภูเก็ต



คำสั่งจังหวัดภูเก็ต
ที่ ๕๔๐๙/๒๕๖๔

เรื่อง มาตรการตรวจคัดกรองการเดินทางเข้าจังหวัดภูเก็ต ตามมาตรการป้องกันและควบคุม
โรคติดเชื้อไวรัสโคโรนา 2019 (COVID - 19)

ตามที่ได้มีประกาศสถานการณ์ฉุกเฉินในทุกเขตท้องที่ทั่วราชอาณาจักรตั้งแต่วันที่ ๒๖ มีนาคม ๒๕๖๓ ซึ่งต่อมาได้ขยายระยะเวลาการบังคับใช้ประกาศสถานการณ์ฉุกเฉินออกไปเป็นระยะ จนถึงวันที่ ๓๐ กันยายน ๒๕๖๔ และจังหวัดภูเก็ตได้มีคำสั่งที่ ๕๓๓๙/๒๕๖๔ ลงวันที่ ๓๑ สิงหาคม ๒๕๖๔ เรื่อง มาตรการตรวจคัดกรองการเดินทางเข้าจังหวัดภูเก็ต ตามมาตรการป้องกันและควบคุมโรคติดเชื้อไวรัสโคโรนา 2019 และคำสั่งจังหวัดภูเก็ต ที่ ๕๒๖๗/๒๕๖๔ ลงวันที่ ๕ กันยายน ๒๕๖๔ เรื่อง แก้ไขเพิ่มเติม มาตรการตรวจคัดกรองการเดินทางเข้าจังหวัดภูเก็ต ไปแล้ว นั้น

เพื่อเป็นการบังคับใช้บรรดามาตรการที่ได้ประกาศไว้แล้วต่อไปให้เหมาะสมกับสถานการณ์ การแพร่ระบาดของโรคติดเชื้อไวรัสโคโรนา 2019 จังหวัดภูเก็ตจึงพิจารณาปรับปรุงการบังคับใช้บางมาตรการ ให้เหมาะสมกับสถานการณ์ที่อาจเปลี่ยนแปลงไป และการอำนวยความสะดวกให้กับประชาชน อาศัยอำนาจตาม ความในมาตรา ๒๒ มาตรา ๓๔ มาตรา ๓๕ แห่งพระราชบัญญัติโรคติดต่อ พ.ศ. ๒๕๕๘ และข้อกำหนดออกตาม ความในมาตรา ๙ แห่งพระราชกำหนดการบริหารราชการในสถานการณ์ฉุกเฉิน พ.ศ. ๒๕๕๘ (ฉบับที่ ๑) ลงวันที่ ๒๕ มีนาคม ๒๕๖๓ (ฉบับที่ ๒๔) ลงวันที่ ๑๙ มิถุนายน ๒๕๖๔ (ฉบับที่ ๒๕) ลงวันที่ ๒๖ มิถุนายน ๒๕๖๔ (ฉบับที่ ๒๗) ลงวันที่ ๑๐ กรกฎาคม ๒๕๖๔ (ฉบับที่ ๒๘) ลงวันที่ ๑๗ กรกฎาคม ๒๕๖๔ และ (ฉบับที่ ๓๐) ลงวันที่ ๑ สิงหาคม ๒๕๖๔ ผู้ว่าราชการจังหวัดภูเก็ต โดยความเห็นชอบของคณะกรรมการโรคติดต่อจังหวัดภูเก็ต ตามมติที่ประชุมครั้งที่ ๕๔/๒๕๖๔ เมื่อวันที่ ๑๑ กันยายน ๒๕๖๔ จึงยกเลิกคำสั่งจังหวัดภูเก็ต ที่ ๕๓๓๙/๒๕๖๔ ลงวันที่ ๓๑ สิงหาคม ๒๕๖๔ และคำสั่งจังหวัดภูเก็ต ที่ ๕๒๖๗/๒๕๖๔ ลงวันที่ ๕ กันยายน ๒๕๖๔ และกำหนด มาตรการตรวจคัดกรองการเดินทางเข้าจังหวัดภูเก็ต ตามมาตรการป้องกันและควบคุมโรคติดเชื้อไวรัสโคโรนา 2019 (COVID - 19) ดังต่อไปนี้

๑. ห้ามบุคคลและผู้ขับขี่ยานพาหนะทุกประเภท ยกเว้น เด็กอายุไม่เกิน ๖ ปี ที่เดินทางกับผู้ปกครอง หรือผู้ดูแล เข้าจังหวัดภูเก็ต ทั้งทางบก (ด่านตรวจท่าฉัตรไชย) ทางน้ำ (ท่าเรือ ทุกท่า) ในจังหวัดภูเก็ต และช่องทาง ภายในประเทศ (ท่าอากาศยานภูเก็ต) เว้นแต่ เป็นบุคคล หรือผู้ขับขี่ยานพาหนะ ดังต่อไปนี้

- ๑) รถฉุกเฉินทางการแพทย์ ผู้ป่วยฉุกเฉิน กู้ชีพ กู้ภัย
- ๒) ขนส่งยา วัสดุอุปกรณ์ เวชภัณฑ์ เคมีภัณฑ์ทางการแพทย์
- ๓) ขนส่งสินค้าเครื่องอุปโภคบริโภค สินค้าทางการเกษตร ปศุสัตว์ อาหารสัตว์
- ๔) ขนส่งแก๊สทุติยภูมิ น้ำมันเชื้อเพลิง
- ๕) ขนส่งเงินของธนาคาร สถาบันทางการเงิน
- ๖) ขนส่งพัสดุและสิ่งพิมพ์
- ๗) ขนส่งวัสดุก่อสร้าง เครื่องจักร และอะไหล่ที่ใช้ในการซ่อมบำรุง
- ๘) ผู้ขนส่งสินค้าทางเรือ เพื่อนำเข้า - ส่งออกสินค้า ณ ท่าเรือน้ำลึกภูเก็ต , ท่าเรือคลังน้ำมัน

ปตท.ภูเก็ต และพื้นที่ขนถ่ายสินค้าอื่น ๆ

๙) ขนส่งเครื่องมืออุปกรณ์ วัสดุ วัตถุดิบ ผลิตภัณฑ์ ชิ้นส่วนประกอบซ่อมบำรุงพื้นฐาน ด้านโทรคมนาคม พลังงาน ยานยนต์ อากาศยาน และการอุตสาหกรรมอื่น ๆ

๑๐) ผู้มีชื่ออยู่ในทะเบียนบ้าน หรือทำงานในเขตพื้นที่จังหวัดภูเก็ตเป็นการประจำ (ต้องมีเอกสารหลักฐานยืนยัน)

- ๒ -

๑๑) ผู้ที่ได้รับคำสั่งหรือมีหนังสือมอบหมายจากต้นสังกัดให้ปฏิบัติหน้าที่ในด้านการป้องกัน และควบคุมโรคในจังหวัดภูเก็ต

๑๒) ผู้เดินทางมาตามโครงการเปิดพื้นที่นำร่องด้านการท่องเที่ยว ภูเก็ตแซนด์บ็อกซ์ และ ผู้ขับขี่ยานพาหนะ (ต้องมีเอกสารยืนยัน)

๑๓) ผู้ที่ได้รับคำสั่งจากส่วนราชการให้ไปหรือมาปฏิบัติภารกิจจำเป็นเร่งด่วนในพื้นที่จังหวัดภูเก็ต

๑๔) ผู้มีความจำเป็นในการเดินทางออกทางช่องทางภายในประเทศหรือระหว่างประเทศ ท่าอากาศยานภูเก็ต (ต้องมีตัวโดยสาร ของวันที่เดินทางเท่านั้น)

๑๕) ผู้ที่มีนัดหมายตามกระบวนการพิจารณาในชั้นศาล พนักงานอัยการ หรือพนักงานสอบสวน ซึ่งต้องมีเอกสารหลักฐานที่ชัดเจนว่าหากเลื่อนเวลานัดหมายดังกล่าวจะทำให้กระบวนการพิจารณา เสียหายอย่างร้ายแรง หรือมีนัดหมายการจดทะเบียนสิทธิและนิติกรรมเฉพาะกรณีที่มีความจำเป็นเร่งด่วน ที่มีอาจ หลีกเลียงได้ มิฉะนั้นจะเกิดความเสียหายแก่คู่กรณีหรือส่งผลกระทบต่อเศรษฐกิจเป็นอย่างยิ่ง

๑๖) ผู้ที่เดินทางเข้ามายังจังหวัดภูเก็ตเพื่อการท่องเที่ยว ต้องมีหลักฐานการจองที่พัก หรือใบยืนยันรายการนำเที่ยว และชำระเงินล่วงหน้า โดยต้องลงทะเบียนผ่าน www.gophuget.com และแสดง QR CODE ก่อนเดินทางเข้าจังหวัดภูเก็ต

๑๗) ผู้ป่วยหรือผู้มีความจำเป็นต้องพบแพทย์หรือเข้ารับบริการทางการแพทย์และสาธารณสุข (ต้องมีใบนัดหมายทางการแพทย์) รวมทั้งผู้ดูแลบุคคลดังกล่าว แพทย์ พยาบาล บุคลากรทางการแพทย์ และเจ้าหน้าที่ที่เกี่ยวข้อง ที่ต้องปฏิบัติงานในการให้บริการด้านสาธารณสุข

๑๘) กรณีอื่นใดซึ่งมีปัญหาในทางปฏิบัติที่ต้องวินิจฉัยสั่งการ ให้ผู้บัญชาการเหตุการณ์ประจำ ด่านตรวจ เป็นผู้อำนาจพิจารณาเป็นรายกรณี

โดยผู้ได้รับการยกเว้นตามกรณีดังกล่าวข้างต้น ต้องได้รับวัคซีนป้องกันโรคโควิด - 19 ชนิดซิโนแวค (Sinovac) , ซิโนฟาร์ม (Sinopharm) , สปุตนิก วี (Sputnik V) ครบ ๒ เข็ม หรือซิโนแวค (Sinovac) เข็ม ๑ แอสตราเซนิกา (AstraZeneca) เข็ม ๒ หรือได้รับวัคซีนชนิดแอสตราเซนิกา (AstraZeneca) , ไฟเซอร์ (Pfizer) , โมเดอร์นา (Moderna) , จอห์นสันแอนด์จอห์นสัน (Johnson and Johnson) จำนวน ๑ เข็ม มาแล้วเป็นระยะเวลาอย่างน้อย ๑๔ วัน หรือเป็นผู้ที่หายจากอาการป่วยด้วยโรคโควิด - 19 มาแล้วไม่เกิน ๙๐ วัน และต้องได้รับการตรวจหาเชื้อโควิด - 19 ด้วยวิธีการ RT - PCR หรือวิธีการ Antigen Test โดยมีระยะเวลา ไม่เกิน ๗๒ ชั่วโมง ก่อนเดินทางถึง กรณีผู้เดินทางผ่านด่านตรวจท่าฉัตรไชย และด่านตรวจทางน้ำ (ท่าเรือ) สามารถ นำชุดตรวจ ATK (Antigen Test Kit) ที่ได้มาตรฐานการรับรองจาก อย. มาตรวจเองต่อหน้าเจ้าหน้าที่ ใช้ยืนยันผลได้ ครั้งละไม่เกิน ๗๒ ชั่วโมง

๒. กรณี ผู้มีชื่ออยู่ในทะเบียนบ้านในจังหวัดภูเก็ตและพำนัก ที่เดินทางเข้า - ออก เป็นประจำ ให้สามารถเดินทางเข้าจังหวัดภูเก็ตได้ โดยมีผลการฉีดวัคซีนครบตามเกณฑ์ที่กำหนด และมีผลการตรวจหาเชื้อโควิด - 19 เป็นลบ ด้วยวิธีการ RT - PCR หรือวิธีการ Antigen Test จากสถานพยาบาลหรือห้องปฏิบัติการ หรือผู้เดินทางนำ ชุดตรวจ ATK (Antigen Test Kit) ที่ได้มาตรฐานการรับรองจาก อย. มาตรวจเองต่อหน้าเจ้าหน้าที่ ณ ด่านตรวจท่าฉัตรไชย และด่านตรวจทางน้ำ (ท่าเรือ) ใช้ยืนยันได้ครั้งละไม่เกิน ๗ วัน โดยต้องลงทะเบียนผ่าน www.gophuget.com หรือขอ หนังสือรับรองจากอำเภอ ภายในจังหวัดภูเก็ต ตามแบบหนังสือรับรองการเดินทาง เข้า - ออก จังหวัดภูเก็ต แนบท้ายคำสั่งนี้

๓. ผู้เดินทางมาตามโครงการนำร่องด้านการท่องเที่ยว (7+7 Extension) หรือบุคคลที่เดินทางไป ท่องเที่ยวนอกเขตจังหวัดภูเก็ตทางทะเลไปจังหวัดน่านอื่น แบบไป - กลับภายในวันเดียว พร้อมคนขับเรือ มัคคุเทศก์ และพนักงานประจำเรือ ให้สามารถเดินทางเข้าจังหวัดภูเก็ตได้โดยมีผลการฉีดวัคซีนครบตามเกณฑ์ ที่กำหนด โดยให้ตรวจหาเชื้อโควิด - 19 ด้วยวิธี ATK (Antigen Test Kit) ทุกสัปดาห์

๔. เด็กอายุตั้งแต่ ๖ ปี จนถึงผู้มีอายุต่ำกว่า ๑๘ ปี ที่ไม่อยู่ในเกณฑ์การได้รับวัคซีน ต้องได้รับ การตรวจหาเชื้อโควิด - 19 ด้วยวิธีการ RT - PCR หรือวิธีการ Antigen Test โดยมีระยะเวลาไม่เกิน ๗๒ ชั่วโมง ก่อนการ เดินทางถึง กรณีผู้เดินทางผ่านด่านตรวจท่าฉัตรไชย และด่านตรวจทางน้ำ (ท่าเรือ) สามารถนำชุดตรวจ ATK (Antigen Test Kit) ที่ได้มาตรฐานการรับรองจาก อย. มาตรวจเองต่อหน้าเจ้าหน้าที่ ใช้ยืนยันผลได้ครั้งละไม่เกิน ๗๒ ชั่วโมง

/๕. กรณี นักเรียน...

